



# **AS MICRO E PEQUENAS EMPRESAS NA EXPORTAÇÃO BRASILEIRA**

**1998 - 2012**

**\_Brasil**

AS MICRO E PEQUENAS EMPRESAS  
NA EXPORTAÇÃO BRASILEIRA

1998 – 2012

Brasil

Presidente do Conselho Deliberativo Nacional | **ROBERTO SIMÕES**

Diretor-Presidente | **LUIZ BARRETTO**

Diretor Técnico | **CARLOS ALBERTO DOS SANTOS**

Diretor de Administração e Finanças | **JOSÉ CLAUDIO DOS SANTOS**

Gerente da Unidade de Gestão Estratégica | **PIO CORTIZO VIDAL FILHO**

Gerente da Unidade de Marketing e Comunicação | **MARIA CANDIDA ALMEIDA BITTENCOURT**

**Equipe de Pesquisa do Sebrae:**

Coordenação Técnica | **PAULO JORGE DE PAIVA FONSECA**

Equipe | **ALEXANDRE AMBROSINI**

**DÊNIS PEDRO NUNES**

**HEITOR COVA GAMA**

**MARCO AURÉLIO BEDÊ**

**MARIANA RIECKEN PACHECO DE MORAIS**

**PRISCILA FURTADO DOS SANTOS**

**RAFAEL DE FARIA MOREIRA**

**RAMON DE ALMEIDA BISPO**

Equipe de Pesquisa Funcex | **RICARDO MARKWALD**

**FERNANDO CORREIA**

**FERNANDO RIBEIRO**

**RODRIGO BRANCO**

Apoio | **Ministério do Desenvolvimento, Indústria e Comércio Exterior**

**Secretaria de Comércio Exterior**

**Roberto Jorge E. de Souza Dantas (Diretor do Dep. Planejamento e Desenvolvimento do Comércio Exterior)**

**Paulo Roberto Pavão (Coordenação Geral de Produção Estatística)**

**RELATÓRIO BRASIL**

As micro e pequenas empresas na exportação brasileira. Brasil: 1998-2012. Alexandre Ambrosini, Dênis Nunes, Heitor Gama, Marco Bede, Mariana Morais, Paulo Fonseca, Priscila Santos, Rafael Moreira, Ramon Bispo. Brasília: SEBRAE, 2014.

109 p.: il. color.

1. Exportação. 2. Estudo de mercado. I. Fonseca, Paulo. II. Bedê, Marco.

**SEBRAE**





## **\_SUMÁRIO**

---

**6**

**Índice de Tabelas  
e Gráficos**

**10**

**Introdução**

**12**

**Sumário  
Executivo**



**18**

**Quadro Geral**

**28**

**Exportações  
classificadas  
segundo diferentes  
tipologias**

**58**

**Anexo I: Nota  
Metodológica**

**70**

**Anexo II: Séries  
Estatísticas de  
1998 a 2012**

# **TABELAS E GRÁFICOS**

## **Índice de Tabelas**

- 21\_**Tabela 1.1\_Exportações segundo tamanho das firmas, em anos selecionados
- 25\_**Tabela 1.2\_Exportações realizadas via DSE, segundo tamanho das empresas, em anos selecionados
- 31\_**Tabela 2.1\_Exportações de microempresas segundo setores CNAE de atividade das empresas, em anos selecionados
- 32\_**Tabela 2.2\_Exportações de pequenas empresas segundo setores CNAE de atividade das empresas, em anos selecionados
- 33\_**Tabela 2.3\_Exportações de microempresas segundo faixas de valor exportado, em anos selecionados
- 33\_**Tabela 2.4\_Exportações de pequenas empresas segundo faixas de valor exportado, em anos selecionados
- 34\_**Tabela 2.5\_Valor exportado por MPE segundo classes de produtos, em anos selecionados
- 36\_**Tabela 2.6\_Valor exportado por MPE segundo principais produtos, em anos selecionados
- 38\_**Tabela 2.7\_Valor exportado por MPE segundo blocos econômicos de destino, em anos selecionados
- 40\_**Tabela 2.8\_Exportações de microempresas segundo unidades da federação selecionadas, em anos selecionados
- 41\_**Tabela 2.9\_Exportações de pequenas empresas segundo unidades da federação selecionadas, em anos selecionados
- 45\_**Tabela 2.10\_Exportações de microempresas segundo frequência exportadora, em anos selecionados (exceto desistentes)
- 47\_**Tabela 2.11\_Exportações de pequenas empresas segundo frequência exportadora, em anos selecionados

## **Índice de Gráficos**

- 22\_**Gráfico 1.1\_Evolução do valor exportado por MPE: 1998-2012
- 23\_**Gráfico 1.2\_Participação das MPE no valor das exportações brasileiras: 1998-2012
- 24\_**Gráfico 1.3\_Evolução do número de MPE exportadoras: 1998-2012

- 24\_** Gráfico 1.4\_Evolução do valor médio exportado por MPE: 1998-2012
- 26\_** Gráfico 1.5\_Participação das MPE que realizaram exportações via DSE no número total de MPE exportadoras: 1999-2012
- 27\_** Gráfico 1.6\_Participação das operações de DSE no valor total das exportações das MPE: 1999-2012
- 29\_** Gráfico 2.1\_Distribuição do número de empresas exportadoras segundo ramos de atividade: 2012
- 29\_** Gráfico 2.2\_Distribuição do valor exportado pelas empresas, segundo ramos de atividade: 2012
- 30\_** Gráfico 2.3\_Participação das empresas dos ramos comercial e industrial no valor exportado pelas MPE: 1998-2012
- 35\_** Gráfico 2.4\_Participação dos produtos manufaturados no valor exportado por MPE: 1998-2012
- 37\_** Gráfico 2.5\_Distribuição das exportações das MPE segundo blocos econômicos de destino: 2012
- 42\_** Gráfico 2.6\_Participação no valor exportado das microempresas, segundo unidades da federação selecionadas: 1998-2012
- 43\_** Gráfico 2.7\_Participação no valor exportado das pequenas empresas, segundo unidades da federação selecionadas: 1998-2012
- 44\_** Gráfico 2.8\_Distribuição do número de empresas segundo tamanho e frequência exportadora: 2012
- 44\_** Gráfico 2.9\_Distribuição do valor exportado segundo tamanho e frequência exportadora: 2012
- 46\_** Gráfico 2.10\_Evolução do número de microempresas contínuas, estreantes e desistentes: 1998-2012
- 47\_** Gráfico 2.11\_Evolução do número de pequenas empresas contínuas, estreantes e desistentes: 1998-2012
- 48\_** Gráfico 2.12\_Diferença entre as exportações das empresas estreantes e o valor exportado no ano anterior pelas desistentes: 1999-2012
- 49\_** Gráfico 2.13\_Distribuição das exportações das MPE segundo a intensidade tecnológica dos produtos: 2012
- 50\_** Gráfico 2.14\_Distribuição das exportações das MPE, segundo a intensidade tecnológica dos produtos: 1998-2012
- 51\_** Gráfico 2.15\_Distribuição das exportações das MPE, segundo a intensidade de uso dos fatores de produção: 2012
- 52\_** Gráfico 2.16\_Distribuição das exportações das MPE, segundo dinamismo do comércio mundial dos bens exportados: 2012



## 59\_Anexo I: Nota Metodológica

Tabela 1\_ Critérios de estratificação de empresas segundo o tamanho

Tabela 2\_ Critérios de classificação de empresas segundo o porte

Tabela 3\_ Valores-limite de exportação, em cada ano, para classificação de MPE: 1998-2012

Tabela 4\_ Estratos de valor anual das exportações da empresa

Tabela 5\_ Classificação dos produtos SH-6 segundo dinamismo do comércio mundial

## 70\_Anexo II: Series Estatísticas: 1998-2012

Tabela 1a\_ Número de empresas e valor exportado por empresas exportadoras classificadas segundo tamanho: 1998-2012

Tabela 1b\_ Operações via DSE - Número de empresas e valor exportado por empresas exportadoras classificadas segundo tamanho: 1999-2012

Tabela 2a\_ Número de empresas exportadoras classificadas segundo tamanho e ramo de atividade: 1998-2012

Tabela 2b\_ Valor exportado por empresas classificadas segundo tamanho e ramo de atividade: 1998-2012

Tabela 3a\_ Número de empresas classificadas segundo tamanho, discriminadas por setor de atividade: 1998-2012

Tabela 3b\_ Valor exportado por empresas classificadas segundo tamanho, discriminadas por setor de atividade: 1998-2012

Tabela 4a\_ Número de empresas exportadoras classificadas segundo o tamanho e a faixa de exportação anual da firma: 1998-2012

Tabela 4b\_ Valor das empresas exportadoras classificadas segundo o tamanho e a faixa de exportação anual da firma: 1998-2012

Tabela 5\_ Valor exportado por empresas classificadas segundo tamanho e classes de produtos exportados: 1998-2012

Tabela 6\_ Valor exportado por empresas classificadas segundo tamanho, discriminado por principais produtos exportados: 1998-2012

Tabela 7\_ Valor exportado por empresas classificadas segundo tamanho e blocos econômicos de destino: 1998-2012

Tabela 8a\_ Número de microempresas exportadoras segundo unidades da federação: 1998-2012

Tabela 8b\_ Participação das microempresas do estado no número total de microempresas exportadoras brasileiras: 1998-2012

Tabela 8c\_ Participação das microempresas no total de empresas exportadoras do estado: 1998-2012

Tabela 8d\_ Valor exportado por microempresas segundo unidades da federação: 1998-2012

Tabela 8e\_Participação das microempresas do estado no valor total das exportações das microempresas brasileiras: 1998-2012

Tabela 8f\_Participação das microempresas no valor total das exportações do estado: 1998-2012

Tabela 9a\_Número de pequenas empresas exportadoras segundo unidades da federação: 1998-2012

Tabela 9b\_Participação das pequenas empresas do estado no total de pequenas empresas exportadoras brasileiras: 1998-2012

Tabela 9c\_Participação das pequenas empresas no total de empresas exportadoras do estado: 1998-2012

Tabela 9d\_Valor exportado por pequenas empresas segundo unidades da federação: 1998-2012

Tabela 9e\_Participação das pequenas empresas do estado no valor total das exportações das pequenas empresas brasileiras: 1998-Tabela 2012

Tabela 9f\_Participação das pequenas empresas no valor total das exportações do estado: 1998-2012

Tabela 10a\_Número de MPE exportadoras segundo unidades da federação: 1998-2012

Tabela 10b\_Participação das MPE do estado no total de MPE exportadoras brasileiras: 1998-2012

Tabela 10c\_Participação das MPE no total de empresas exportadoras do estado: 1998-2012

Tabela 10d\_Valor exportado por MPE segundo unidades da federação: 1998-2012

Tabela 10e\_Participação das MPE do estado no valor total das exportações das MPE brasileiras: 1998-2012

Tabela 10f\_Participação das MPE no valor total das exportações por estado: 1998-2012

Tabela 11a\_Número de empresas exportadoras classificadas segundo o tamanho e a frequência exportadora: 1998-2012

Tabela 11b\_Valor exportado por empresas classificadas segundo o tamanho e a frequência exportadora: 1998-2012

Tabela 12a\_Número de empresas exportadoras desistentes, classificadas segundo tamanho e frequência exportadora no ano anterior: 1999-2012

Tabela 12b\_Valor exportado no ano anterior por empresas desistentes, classificadas segundo tamanho e frequência exportadora no ano anterior: 1999-2012

Tabela 13\_Valor exportado por empresas classificadas segundo tamanho e intensidade tecnológica dos produtos exportados: 1998-2012

Tabela 14\_Valor exportado por empresas classificadas segundo tamanho e grupos de produtos exportados: 1998-2012

Tabela 15\_Valor exportado por empresas classificadas segundo tamanho e dinamismo do mercado internacional dos produtos exportados: 1998-2012

# **\_INTRODUÇÃO**

Este estudo apresenta um amplo conjunto de estatísticas referentes ao desempenho exportador das micro e pequenas empresas (MPE) do Brasil, com dados anuais referentes aos anos de 1998 a 2012, e analisa os principais aspectos que caracterizam seu desempenho, com foco nos dados mais recentes. As estatísticas referem-se não apenas ao total das exportações, mas contêm também informações desagregadas segundo diversas classificações, tipologias e taxonomias, tais como: setores de atividade econômica das empresas, principais produtos exportados, principais países e regiões de destino das vendas, unidades da federação (UFs) de onde se originam as exportações, frequência exportadora, intensidade tecnológica dos produtos etc.

A Nota Metodológica apresentada no Anexo I descreve os critérios e procedimentos adotados para a classificação das empresas segundo seu tamanho, apontando suas justificativas e implicações. A referida nota descreve ainda as formas e critérios de classificação segundo as diversas tipologias e taxonomias de classificação utilizadas. No Anexo II são mostradas as séries estatísticas completas para o período 1998-2012.

Este estudo é composto de duas partes. A primeira apresenta o quadro geral das exportações das empresas brasileiras classificadas segundo tamanho, destacando-se o número de empresas exportadoras, o valor total exportado e o valor médio exportado por firma em cada tamanho, tanto para o total das exportações quanto para as operações feitas por meio do Despacho Simplificado de Exportação (DSE). Apresenta ainda uma breve discussão sobre os fatores que vêm influenciando o desempenho exportador das MPE comparativamente às exportações das empresas de maior porte nos últimos anos.

A segunda parte exhibe os dados de exportação das empresas desagregados segundo diversas tipologias de classificação, quais sejam:

- ramos de atividade;
- setores de atividade (segundo a classificação CNAE-IBGE, nível de dois dígitos);
- faixas de valor de exportação anual;
- classes de produtos exportados (básicos, semimanufaturados e manufaturados);
- principais produtos exportados;
- principais regiões de destino das exportações;
- unidades da federação de onde se originam os produtos exportados;
- frequência exportadora das empresas (contínuas, descontínuas, estreates ou desistentes);
- grau de intensidade tecnológica dos produtos industrializados exportados;
- tipos de produtos exportados segundo a intensidade do uso de fatores de produção e/ou fonte de vantagem comparativa (trabalho, capital, recursos naturais, economias de escala, pesquisa e desenvolvimento (P&D)); e
- grau de dinamismo do mercado internacional dos produtos exportados, definido em termos da taxa de crescimento do comércio mundial de cada produto.



## SUMÁRIO EXECUTIVO

O presente trabalho organiza e comenta as estatísticas referentes ao desempenho exportador das micro e pequenas empresas (MPE) brasileiras, com dados de 1998 a 2012.

Os dados aqui apresentados mostram o número de micro e pequenas empresas exportadoras, os valores exportados e o valor médio exportado por tamanho da firma. Além disso, são apresentadas informações desagregadas segundo o setor de atividade das MPE, as faixas de valor da exportação, as classes de produtos, os principais produtos exportados e os principais países e regiões de destino das vendas ao exterior das MPE.

O trabalho inclui, ainda, informações de divulgação menos frequente, como as exportações efetuadas por meio do Despacho Simplificado de Exportação (DSE) e dados referentes à frequência ou continuidade exportadora das firmas baseados no retrospecto de sua atuação na atividade de exportação.

Por último, o desempenho exportador das MPE é avaliado à luz de indicadores específicos, como o grau de intensidade tecnológica dos produtos exportados, a intensidade de uso dos fatores de produção e as fontes de competitividade dos bens comercializados no exterior, assim como o dinamismo exportador dos produtos exportados medido a partir do desempenho desses bens no comércio mundial.

São sumariadas, a seguir, as principais informações contidas no trabalho:

1. O comércio exterior brasileiro enfrentou um ano bastante difícil em 2012. As exportações sofreram queda de 5,3% em relação ao ano anterior, alcançando um montante de US\$ 242,6 bilhões. As importações também se reduziram, mas sua queda foi menos acentuada (-1,4%), redundando, portanto, em diminuição do saldo comercial que alcançou US\$ 19,4 bilhões, mais de US\$ 10 bilhões abaixo do registrado no ano anterior (US\$ 29,8 bilhões).

2. Em 2012, as exportações brasileiras foram realizadas por um total de 18.229 firmas. Esse total se refere exclusivamente às empresas exportadoras diretas, excluídas as vendas ao exterior realizadas por pessoas físicas, muito pouco significativas. A contagem exclui também os "exportadores indiretos", ou seja, as firmas fornecedoras de produtos cuja venda ao exterior é realizada por empresas comerciais exportadoras ou *trading companies*. Essas firmas, contudo, estão contabilizadas no total acima, pois se constituem nas exportadoras diretas dos produtos elaborados por terceiros.
3. O número total de empresas exportadoras sofreu redução de 2,6% em relação a 2011. Verifica-se, portanto, a continuidade do processo de redução da base de empresas exportadoras brasileiras. De fato, após atingir o pico de 21.030 firmas em 2004, o número de empresas exportadoras vem se reduzindo ano a ano.
4. O número de MPE exportadoras brasileiras em 2012 foi de 10.835, as quais foram responsáveis por exportações de US\$ 2,1 bilhões, com valor médio exportado por empresa de US\$ 193,9 mil.
5. Em 2012, o número de MPE exportadoras registrou queda de 6,4% em comparação com o ano anterior. Em termos absolutos, a contração da base exportadora de MPE se traduziu em diminuição de 738 firmas relativamente ao ano de 2011. O valor exportado pelas MPE também se reduziu em 2012, encolhendo 5,8%, contração análoga à observada para o total das vendas externas do país, que sofreu queda de 5,6% no mesmo período. O valor médio exportado por firma, no entanto, cresceu marginalmente entre as MPE, registrando elevação de 0,6%, evolução que contrasta com a variação observada para a média nacional, que acusou queda de 2,6% em 2012.
6. A participação das MPE no número total de empresas exportadoras sofreu redução em 2012, alcançando 59,4%, uma queda de 2,1 pontos percentuais em relação ao ano anterior. As microempresas representaram 25,9% do total das empresas exportadoras brasileiras, enquanto que a participação das pequenas empresas foi de 33,5%. Com relação ao valor exportado, a participação das MPE manteve-se estável em 2012, alcançando 0,87% do valor total exportado pelo Brasil, o mesmo percentual registrado em 2011. As pequenas empresas responderam por 0,80% do total das vendas externas brasileiras e as microempresas por 0,07%, participações idênticas às observadas em 2011.
7. A participação das MPE no valor total exportado pelo Brasil é, sem dúvida, muito pequena e tem se reduzido desde o início do novo século. As microempresas chegaram a responder por 0,20% do total das exportações brasileiras em 1999-2000, percentual que se reduziu a menos da metade em 2012. Já a participação das pequenas empresas alcançou seu nível máximo em 1999 (2,08%) e reduziu-se, desde então, até o patamar atual de 0,80%. A explicação para o pior desempenho das exportações das MPE em relação às firmas de maior porte nos últimos anos não pode ser dissociada de certas características específicas da pauta exportadora das micro e pequenas empresas. Dentre elas, destacam-se a composição segundo o tipo de produtos exportados e a distribuição segundo os países e/ou blocos econômicos de destino das

exportações. Com efeito, a queda de participação dos manufaturados na pauta exportadora brasileira e a reorientação geográfica das vendas externas do país, resultando em redução da importância dos mercados vizinhos e aumento expressivo das exportações de commodities agrícolas e minerais para China e outros mercados distantes, tem contribuído significativamente para a queda da participação das MPE na exportação.

8. Apesar das considerações acima, não é possível ignorar que muitos dos problemas das MPE ainda estão relacionados a questões internas às empresas, que dizem respeito à sua gestão, à eficiência de seu processo produtivo e às dificuldades de gerir o processo de exportação.
9. As empresas brasileiras que efetuam exportações de baixo valor contam, desde 1999, com o Despacho Simplificado de Exportação (DSE), mecanismo de despacho aduaneiro de exportação de lotes de baixo valor e de pequenas dimensões, feito de forma bem mais rápida e desburocratizada do que o despacho aduaneiro comum. Tal instrumento é especialmente importante para as exportações das empresas de menor porte. Em 2012, as exportações de MPE realizadas por meio do DSE totalizaram US\$ 67,1 milhões, registrando aumento de 5,4% em relação ao ano anterior. Contudo, o número de MPE que utilizaram o mecanismo sofreu redução de 8,5% em 2012, haja vista que 2.775 firmas de pequeno porte exportaram por meio de DSE nesse ano contra 3.032 MPE que o fizeram em 2011. O valor médio exportado por empresa foi de US\$ 24,2 mil em 2012. A relevância do instrumento para as MPE é incontestável: essas empresas respondem por 85,8% dos usuários e por 72,3% do valor exportado por meio desse mecanismo.
10. As firmas industriais representam mais de 58% do número total de MPE, com as comerciais exportadoras de pequeno porte representando 35%. As MPE classificadas em atividades de serviços, construção civil e outras tem baixa representatividade. Essa distribuição é bastante diferente nas firmas de maior porte, entre as quais predominam as industriais, com baixa participação daquelas classificadas como comerciais (15,5%).
11. Em 2012, um número elevado de microempresas exportadoras (27,3% do total) desenvolvia atividade no setor de Comércio por Atacado, sendo que 15,3% do total pertenciam ao setor de Comércio Varejista. Entre os setores industriais, aqueles dedicados à Fabricação de Máquinas e Equipamentos, Produtos Diversos e Produtos de Metal respondiam pelo maior número de firmas desse porte. No que tange aos valores exportados, as microempresas dedicadas às atividades comerciais de atacado e de varejo respondiam, em conjunto, por mais de 42% das vendas ao exterior desse grupo de firmas.
12. Entre as pequenas empresas exportadoras, o principal setor de atividade também é o Comércio por Atacado, atividade que responde por cerca de 22% do número de firmas e por quase 27% das exportações. Outros setores importantes são Fabricação de Máquinas e Equipamentos e Fabricação de Produtos Químicos, que responderam por 10,4% e 6,3%, respectivamente, do valor total exportado pelas pequenas empresas em 2012.

13. A grande maioria das microempresas registra valores de exportação relativamente baixos, sendo que 40% delas realizou, em 2012, vendas por valor igual ou inferior a US\$ 10 mil. De outro lado, um número relativamente reduzido de microempresas exportou, em 2012, valores superiores a US\$ 60 mil, mas essas empresas responderam por quase 2/3 das vendas externas totais das firmas desse porte.
14. Entre as pequenas empresas, o retrato é análogo: menos de 20% das firmas exportaram valores superiores a US\$ 600 mil em 2012, mas essa parcela relativamente reduzida de empresas mais intensamente exportadoras responderam por mais de 60% das vendas totais do grupo. Em contraste, cerca de 45% das pequenas empresas exportou em 2012 valores iguais ou inferiores a US\$ 120 mil, respondendo por menos de 5% das vendas ao exterior desse grupo de firmas.
15. Os produtos manufaturados dominam amplamente a pauta exportadora das MPE, tendo respondido em 2012 por pouco mais de 75% de suas vendas totais. Nas demais empresas, os produtos manufaturados alcançaram apenas metade dessa participação (37,2%).
16. A pauta exportadora das MPE é muito pulverizada. Os cinco principais produtos de exportação das empresas de pequeno porte dificilmente conseguem alcançar 15% de participação das vendas externas totais desse grupo de empresas. Entre as microempresas exportadoras os Instrumentos e aparelhos de medida e precisão lideraram as exportações (4,0% do total exportado) em 2012, seguidos dos Aparelhos transmissores ou receptores e dos Brinquedos. Entre as pequenas empresas exportadoras, os dois principais produtos de exportação em 2012 foram também os Instrumentos e aparelhos de medida e precisão e os Aparelhos transmissores ou receptores, nessa ordem. Os Instrumentos e aparelhos médicos são o terceiro produto em ordem de importância.
17. A composição da pauta exportadora das MPE, fortemente concentrada em produtos manufaturados, assim como a proximidade geográfica e/ou cultural com mercados específicos, são fatores que condicionam a distribuição das exportações desse grupo de empresas segundo mercados de destino. Não surpreende, portanto, que o Mercosul e os demais países da Aladi sejam o destino preferencial das exportações das MPE, sendo que esses mercados responderam, em conjunto, por quase 44% do valor total exportado por essas empresas em 2012. A União Europeia (16,8%), os Estados Unidos (14,7%) e os países da Ásia-Pacífico (10,2%) seguiram em importância. Essa distribuição é muito diferente daquela apresentada pelas empresas de maior porte, cujas exportações, com forte participação de *commodities* agrícolas e minerais, tiveram nos países da Ásia-Pacífico (30% do valor total) seu principal destinatário. Para esse grupo de empresas a União Europeia (20,2%) foi o segundo mercado em ordem de importância, com o Mercosul e os países da Aladi (18,2%) ocupando o terceiro lugar.
18. As empresas exportadoras contínuas – aquelas que realizaram exportações em todos os anos desde a sua estreia na atividade exportadora – têm participação dominante entre as MPE



exportadoras: em 2012 elas responderam por 41,3% do número total de firmas e por 62,4% do valor exportado. As firmas descontínuas – aquelas que interromperam suas vendas ao exterior ao menos uma vez desde o ano de sua estreia – também têm participação expressiva entre as MPE: 41,5% do total de firmas e 31,4% do valor exportado no ano. Já as firmas estreantes – as que exportaram pela primeira vez em 2012 – responderam por 17,2% do total de firmas e por 6,2% do valor exportado.

19. A evolução do número de empresas estreantes e sua comparação com o número de empresas desistentes – aquelas que exportaram no ano precedente, mas não o fizeram no ano de referência – é um indicador relevante para a análise do desempenho das MPE. Os dados mostram que o número MPE estreantes vem se reduzindo de forma persistente desde meados da década passada: de fato, em 2010 as MPE estreantes somavam perto de 3.800 empresas, mas em 2012 seu número caiu para a metade (1.865 firmas). Atualmente, o número das MPE desistentes supera largamente o das estreantes, o que explica o encolhimento da base exportadora de MPE no período recente.
20. O perfil das exportações das MPE, quando avaliado de acordo com a intensidade tecnológica dos produtos que elas exportam, mostra a seguinte distribuição: 31% das exportações correspondem a bens de baixa tecnologia (calçados, têxteis, vestuário, alimentos, produtos de madeira e de ferro e aço); 15% a produtos de média-baixa tecnologia (produtos de borracha e plástico, produtos metálicos, produtos de metais ferrosos e não ferrosos, produtos diversos); 34% a produtos de média-alta tecnologia (produtos químicos, máquinas e equipamentos, automóveis e autopeças); e 5% a bens de alta tecnologia (aeronáutica, eletrônica e comunicações, instrumentos científicos, fármacos). O restante 15% diz respeito a produtos não industrializados ou não classificados. Esse perfil pouco difere entre micros e pequenas, mas mostra discrepâncias bastante significativas em relação às empresas de maior porte. Nessas últimas, a participação dos produtos não industrializados (*commodities*) é bem mais elevada, próxima de 40%, o que reduz as participações das demais categorias quando comparadas com as MPE. As maiores discrepâncias são observadas nos bens de baixa e média-alta tecnologia, que no caso das empresas de maior porte respondem por apenas 24% e 18% dos bens exportados, respectivamente. Essas participações são, de fato, bastante mais baixas que as observadas para as MPE.
21. As MPE detém um perfil bastante diferenciado, comparativamente às empresas de maior porte, quando avaliado à luz de indicadores de intensidade de uso dos fatores de produção e das fontes de competitividade de seus produtos. A distribuição das MPE mostra-se mais equilibrada que a das firmas de maior tamanho. Ainda assim, três categorias de produtos sobressaem: os produtos agrícolas (notadamente alimentos), os bens comercializados por fornecedores especializados (bens de capital) e os bens intensivos em trabalho com participações na pauta exportadora dessas empresas variando entre 18% e 26%. Ainda entre as MPE, a participação dos minérios e energéticos (combustíveis) é, como esperado, relativamente baixa (9%). Nas firmas de maior porte a pauta exportadora é fortemente concentrada em produtos agrícolas e

produtos minerais e energéticos, que respondem por pouco menos de 70% das exportações. De outro lado, entre as empresas de maior tamanho, as participações dos bens intensivos em trabalho (3%) e dos fornecedores especializados (8%) é significativamente inferior à das MPE. Outro aspecto a ser destacado é os produtos intensivos em pesquisa e desenvolvimento (P&D) detêm nas MPE uma participação bastante significativa (em torno de 10%), o dobro da participação alcançada por esses produtos nas firmas de maior tamanho.

22. Em 2012, assim como em anos anteriores, a maior parcela (44%) dos produtos exportados pelas MPE mostrou dinamismo intermediário, ou seja, correspondeu a produtos que registraram crescimento próximo da média do comércio mundial. Entre as MPE se destacaram também os produtos pouco dinâmicos – aqueles cujo comércio mundial teve crescimento positivo, mas abaixo da média –, que representaram em torno de 27% das exportações das empresas de pequeno porte. Este perfil contrasta desfavoravelmente com o observado nas exportações das demais empresas, onde mais da metade da pauta em 2012 referiu-se a produtos dinâmicos ou muito dinâmicos (57% do total), cujo crescimento no comércio mundial ficou acima da média.

As estatísticas referentes ao desempenho exportados as MPE de cada estado da federação e do Distrito Federal, com dados do período 1998 a 2012, são apresentados detalhadamente em edição específica do presente trabalho. Destaque-se apenas que, em 2012, os Estados de São Paulo, Rio Grande do Sul, Paraná e Minas Gerais lideraram, nessa ordem, a participação das micro e pequenas empresas exportadoras, tanto em número de empresas como em termos dos valores exportados. A liderança do Estado de São Paulo continua incontestável, haja vista que em 2012 as empresas paulistas responderam por pouco menos de 42% do valor exportado por microempresas e por mais de 38% das vendas externas das pequenas empresas.



## 1\_QUADRO GERAL

O comércio exterior brasileiro enfrentou um ano bastante difícil em 2012. As exportações sofreram queda de 5,3% em relação ao ano anterior, com um montante de US\$ 242,6 bilhões. O principal responsável por este resultado foi o comportamento dos preços de exportação, que tiveram redução de 4,9%. O quantum exportado, porém, também não evoluiu bem, tendo queda de 0,3%. O desempenho foi prejudicado, em grande medida, por uma conjuntura internacional desfavorável. Dados da organização Mundial do Comércio – OMC dão conta de um crescimento de apenas 2,1% do volume das importações mundiais, taxa que foi, inclusive, inferior ao ritmo de crescimento do próprio PIB mundial (3,2%). Os preços das mercadorias transacionadas ao redor do mundo teve queda de 1,6%, com comportamento especialmente negativo de algumas commodities importantes para a exportação brasileira, como o minério de ferro e alguns produtos agrícolas.

Após um período favorável no biênio 2010-2011, marcado pela recuperação da crise financeira, o mundo enfrentou um período de redução do crescimento tanto nos países desenvolvidos, que ainda não se recuperaram totalmente da crise, quanto nos países em desenvolvimento, que mostraram crescente dificuldade de sustentar um crescimento mais robusto apenas com base em estímulos à demanda doméstica. A dificuldade de lidar com os elevados níveis de déficit e de dívida pública e a fragilidade do setor financeiro fizeram com que a União Europeia tivesse em 2012 mais um ano de recessão, com consequente queda de importações. A recuperação da economia americana não mostrou grande ímpeto, prejudicada em grande parte pelas medidas de ajuste fiscal. A economia chinesa, principal parceira comercial do Brasil, sofreu expressiva desaceleração, registrando o menor ritmo de crescimento do PIB em mais de dez anos. E outro parceiro importante do país, a Argentina, teve forte desaceleração de seu crescimento, com especial impacto no comércio exterior, inclusive em vista do aprofundamento das restrições às importações.

Ao contrário do que ocorrera nos anos anteriores, os produtos básicos foram os principais responsáveis pelo mau desempenho exportador em 2012, visto que seu valor exportado teve queda

de 7,3% em comparação a 2012. Os semimanufaturados também sofreram queda expressiva, de 8,4%, mas seu peso na pauta é bem menos relevante. As vendas de bens manufaturados, por sua vez, tiveram retração de apenas 1,2%. Entretanto, quando se considera o *quantum* exportado, o quadro se modifica: os básicos foram os únicos a registrarem crescimento em 2012 (0,9%), contra queda de 1,3% nos manufaturados e de 1,6% nos semimanufaturados. Isso porque a evolução dos valores exportados esteve diretamente relacionada à variação negativa dos preços dos diferentes bens em relação ao ano anterior. Esta foi de -8,2% no caso dos básicos, de -6,8% nos semimanufaturados e de apenas -0,3% nos manufaturados. Assim, embora os básicos tenham reduzido um pouco sua participação na pauta exportadora do país, contrariamente à tendência dominante desde 2006, eles continuam sendo os produtos mais dinâmicos em termos de expansão de volumes exportados, ao passo que os manufaturados continuam com um volume de vendas inferior ao alcançado antes da crise internacional de 2008-2009.

Não restam dúvidas de que o desempenho das exportações brasileiras desde a década passada vinha sendo impulsionado por uma conjuntura internacional extremamente favorável, com crescimento acelerado da economia mundial, especialmente dos países asiáticos, e forte aumento dos preços das *commodities*. Entretanto, acumularam-se alguns fatores que prejudicaram a capacidade competitiva dos produtos domésticos, em especial do setor industrial. Entre estes se destacam a valorização real do câmbio, o aumento do custo unitário do trabalho – com salários reais crescendo a um ritmo mais acelerado do que o da produtividade – e dificuldades crescentes relacionadas à infraestrutura. A isso se somou um cenário de acirramento da concorrência internacional nas exportações de bens industrializados, após a eclosão da crise financeira internacional, em 2008-2009.

O ambiente internacional mais desafiador, associado à reversão do movimento favorável da demanda mundial em 2012, trouxe grandes prejuízos à capacidade exportadora das empresas localizadas no país. Com isso, o número de empresas exportadoras teve redução de 2,6% em relação a 2011, para 18.229 firmas (Tabela 1.1). Tal redução não é exatamente uma novidade, e replica uma tendência que se observa há vários anos. Após atingir o pico de 21.030 firmas em 2004, o número vem se reduzindo ano a ano, em linha com o fraco desempenho do *quantum* exportado, especialmente de produtos manufaturados. A diferença é que, até 2011, as dificuldades atingiram quase exclusivamente as firmas de menor porte, mas em 2012 a queda atingiu todos os portes de empresa. De qualquer modo, toda a redução do número de empresas exportadoras entre 2004 e 2012 deveu-se à queda do número de MPE exportadoras: 3.323 firmas a menos, contrastando com o aumento de 318 firmas de porte médio e grande. Houve redução importante também da participação das MPE no valor total exportado pelo país nesse período, como se verá na próxima seção.

O fato é que o padrão de crescimento da economia mundial desde a década passada tendeu a favorecer, por um lado, as exportações de *commodities* agrícolas e minerais, nas quais o país goza de amplas vantagens comparativas; e por outro, as exportações de firmas de maior porte, mais integradas às cadeias globais de produção e com maior capacidade financeira e tecnológica de

competir em nível global, inclusive em mercados mais longínquos, como a Ásia. Esse perfil se ajusta melhor a firma de porte médio e grande. Em contrapartida, é possível argumentar que o pior desempenho exportador das MPE no período recente, comparativamente ao das empresas de maior porte, parece estar associado a fatores como a taxa de câmbio, o aumento dos custos da mão de obra, a composição setorial e os principais destinos das exportações.

Os setores intensivos em trabalho – notadamente Produtos de madeira, Móveis, Couros e calçados e Confecção – são os que mais têm sofrido com a concorrência de terceiros países que pagam salários relativamente baixos, especialmente aqueles localizados no sudeste asiático. São setores em que o Brasil tem encontrado dificuldades cada vez maiores para se manter competitivo devido ao expressivo aumento dos salários pagos na indústria na última década e à valorização do câmbio. Além disso, são setores que praticamente não importam insumos, e que, portanto, não têm se beneficiado de redução de custos por conta da valorização cambial. São também, em geral, empresas menos internacionalizadas e com grau relativamente baixo de integração às cadeias globais de valor, e também encontram maior dificuldade para exportar para os países asiáticos, que são justamente os que têm registrado as maiores taxas de crescimento econômico. Na verdade, a exportações das MPE são fortemente concentradas em mercados mais próximos geograficamente e culturalmente, como os da América Latina.

Essas dificuldades, porém, não devem desestimular as MPE a investir na atividade exportadora, até porque os fatores cruciais de sucesso são a qualidade dos produtos, a eficiência do processo produtivo e a eficácia da gestão. Mas tudo isso torna ainda mais evidente a importância da ação de agentes públicos no sentido de capacitar as MPE e apoiá-las na promoção das exportações, permitindo não só sua entrada nos mercados externos, mas também, e principalmente, sua permanência ao longo dos anos.

## **1.1. DISTRIBUIÇÃO SEGUNDO TAMANHO DAS EMPRESAS**

O número de MPE exportadoras brasileiras em 2012 foi de 10.835, sendo 4.725 microempresas e 6.110 empresas de pequeno porte. Elas foram responsáveis por exportações de US\$ 2,1 bilhões, sendo US\$ 167,6 milhões referentes às microempresas e US\$ 1,93 milhão referente às pequenas empresas. O valor médio exportado no ano por cada MPE foi de US\$ 193,9 mil, com média de US\$ 35,5 mil entre as microempresas e de US\$ 316,4 mil entre as pequenas empresas.

O número de MPE exportadoras teve redução de 6,4% em comparação com o ano anterior, com taxa bem mais negativa entre as microempresas (-8,1%) do que entre as pequenas empresas (-5,0%). Entretanto, a queda do número de firmas alcançou todos os tamanhos de empresa. O número de micro e pequenas especiais teve redução de 3,7%, o de médias caiu 2,3% e o número de grandes empresas exportadoras reduziu-se em 0,3% (Tabela 1.1).

**TABELA 1.1****EXPORTAÇÕES SEGUNDO TAMANHO DAS FIRMAS, EM ANOS SELECIONADOS**

Tamanho	2010	2011	2012	Var. % 2012/2011	Part. % no total 2012
<b>Número de empresas</b>					
Micro	5.326	5.140	4.725	(8,1)	25,9
Pequena	6.537	6.433	6.110	(5,0)	33,5
<b>MPE</b>	<b>11.863</b>	<b>11.573</b>	<b>10.835</b>	<b>(6,4)</b>	<b>59,4</b>
MP Especial	1.199	1.328	1.279	(3,7)	7,0
Média	3.701	3.866	3.778	(2,3)	20,7
Grande	2.076	1.825	1.819	(0,3)	10,0
Não classificada	435	130	518	298,5	2,8
<b>Total</b>	<b>19.274</b>	<b>18.722</b>	<b>18.229</b>	<b>(2,6)</b>	<b>100,0</b>
<b>Valor exportado (US\$ Milhões)</b>					
Micro	167,7	185,3	167,6	(9,5)	0,1
Pequena	1.830,3	2.046,0	1.933,4	(5,5)	0,8
<b>MPE</b>	<b>1.998,0</b>	<b>2.231,3</b>	<b>2.101,0</b>	<b>(5,8)</b>	<b>0,9</b>
MP Especial	13.413,8	36.154,3	34.738,5	(3,9)	14,4
Média	18.815,9	42.555,1	43.047,6	1,2	17,8
Grande	167.444,9	174.677,5	162.030,0	(7,2)	66,9
Não classificada	242,8	15,6	160,9	930,7	0,1
<b>Total</b>	<b>201.915,3</b>	<b>255.633,7</b>	<b>242.078,1</b>	<b>(5,3)</b>	<b>100,0</b>
<b>Valor médio exportado por firma (US\$ Mil)</b>					
Micro	31,5	36,0	35,5	(1,6)	-
Pequena	280,0	318,1	316,4	(0,5)	-
<b>MPE</b>	<b>168,4</b>	<b>192,8</b>	<b>193,9</b>	<b>0,6</b>	<b>-</b>
MP Especial	11.187,5	27.224,6	27.160,7	(0,2)	-
Média	5.084,0	11.007,5	11.394,3	3,5	-
Grande	80.657,5	95.713,7	89.076,4	(6,9)	-
Não classificada	558,1	120,1	310,6	158,7	-
<b>Total</b>	<b>10.476,0</b>	<b>13.654,2</b>	<b>13.279,8</b>	<b>(2,7)</b>	<b>-</b>

Fontes: Secex/MDIC, Rais/MTE e IBGE (PIA e Cadastro Central de Empresas).

O valor exportado pelas MPE caiu 5,8% no ano, com redução de 9,5% nas exportações das microempresas e de 5,5% nas exportações das pequenas empresas. Em ambos os casos, a queda foi maior do que a verificada nas exportações totais do país. De qualquer forma, como a redução do número de MPE exportadoras foi maior do que a queda do valor exportado por elas, o valor médio exportado por firma cresceu 0,6%, um desempenho mais favorável do que o verificado no total de empresas exportadoras do país, cujo valor médio sofreu queda de 2,7%. Entre as empresas de

maior porte, destaca-se o crescimento de 1,2% do valor exportado pelas médias empresas em 2012, o que, em conjunto com a redução do número de firmas, levou a um crescimento de 3,5% do valor médio exportado por firma. No caso das grandes empresas, houve redução de 7,2% do valor exportado e de 6,9% do valor médio. E no caso das MP especiais, o valor exportado caiu 3,9% e o valor médio reduziu-se em 0,2%.

Tendo em vista que a redução do número de MPE exportadoras em 2012 foi bem maior do que a ocorrida no número total de empresas exportadoras, sua participação no total teve queda em relação ao ano anterior, de 61,8% para 59,4%. A participação das microempresas reduziu-se para 25,9% (contra 27,5% em 2011) e a das pequenas empresas caiu para 33,5% (ante 34,4% em 2011). Com relação ao valor exportado, a participação das MPE ficou virtualmente estável em 2012, na comparação com 2011. O percentual de 0,87% divide-se em 0,80% das pequenas empresas e 0,07% das microempresas. As grandes empresas foram responsáveis por 66,9% das exportações do país em 2012, as médias empresas responderam por 17,8% e as MP especiais por 14,4% do total.

### GRÁFICO 1.1

#### EVOLUÇÃO DO VALOR EXPORTADO POR MPE: 1998-2012 (EM US\$ MILHÕES)

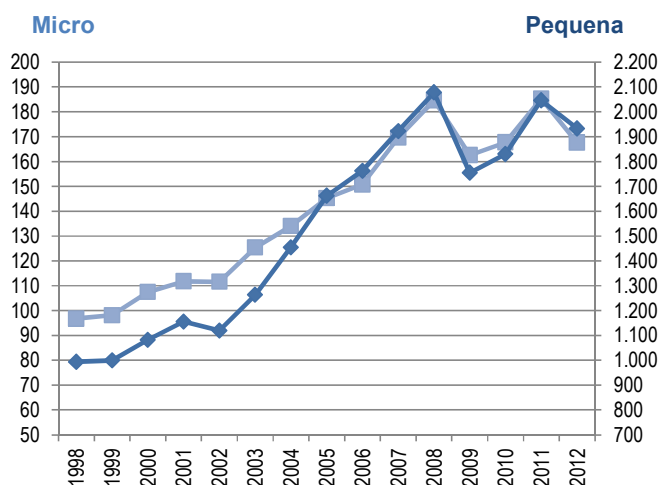

Fontes: Secex/MDIC, Rais/MTE e IBGE (PIA e Cadastro Central de Empresas).

O Gráfico 1.1 ilustra a evolução histórica das exportações das MPE desde 1998. Observa-se que a queda do valor exportado registrada em 2012 só havia ocorrido anteriormente em dois momentos: em 2002, quando houve leve recuo das vendas das pequenas empresas; e em 2009, marcado por forte retração das exportações totais do país em reação à crise internacional. Ao longo de todo o período 1998-2012, as exportações das MPE cresceram a uma taxa média anual de 4,8%, com um ritmo mais elevado entre as pequenas empresas (4,9% ao ano), do que entre as micro (4,0% a.a.). As exportações totais brasileiras aumentaram, contudo, a um ritmo bem mais acelerado, de 11,8% a.a., com especial destaque para as grandes empresas (alta de 11,7% a.a.).

Em consequência, o Gráfico 1.2 ilustra que a participação das MPE no valor de exportação total brasileiro reduziu-se ao longo de toda a série, com a notável exceção de 2009. Naquele ano, o aumento da participação das MPE esteve relacionado ao efeito da queda dos preços internacionais das *commodities*, que acabaram por prejudicar mais diretamente o valor das vendas das empresas de maior porte, visto que as exportações das MPE concentram-se em bens manufaturados. As microempresas chegaram a responder por 0,20% do total das exportações brasileiras em 1999-2000, percentual que se reduziu a menos da metade em 2012. Já a participação das pequenas empresas alcançou seu nível máximo em 1999 (2,08%) e reduziu-se, desde então, até o patamar atual de 0,80%.

## GRÁFICO 1.2

### PARTICIPAÇÃO DAS MPE NO VALOR DAS EXPORTAÇÕES BRASILEIRAS: 1998-2012 (EM %)

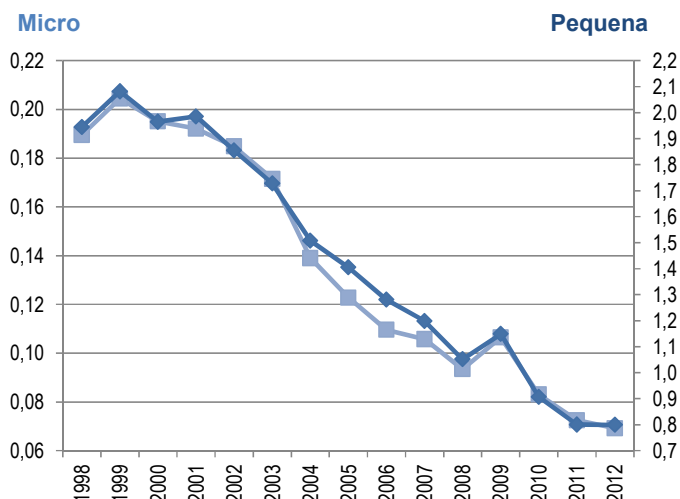

Fontes: Secex/MDIC, Rais/MTE e IBGE (PIA e Cadastro Central de Empresas).

O Gráfico 1.3 mostra que o número de MPE exportadoras cresceu rapidamente entre 1998 e 2004, quando se atingiu um total de 6.397 microempresas e 7.761 empresas de pequeno porte. Desde então até 2012, acumula-se redução de 26,1% no número de microempresas e de 21,3% no número de pequenas empresas. A participação das MPE no número total de empresas exportadoras reduziu-se sobremaneira ao longo de todo o período 1998-2012, de 67,3% para 59,4%.

A combinação de queda do número de MPE exportadoras com crescimento, ainda que modesto, dos valores exportados vem gerando um aumento do valor médio exportado por firma desde 2005. O Gráfico 1.4 ilustra que, embora um pouco inferiores aos de 2011, os valores médios exportados em 2012 tanto pelas microempresas quanto pelas pequenas empresas alcançaram níveis bem mais elevados do que os registrados nos primeiros anos da década passada. O valor médio das microempresas foi de US\$ 35,5 mil em 2012, com alta de quase 70% em relação ao nível



de 2004. No caso das pequenas empresas, o valor médio em 2012 ficou em US\$ 316,4 mil, com crescimento acumulado de 69% desde 2004.

### GRÁFICO 1.3

#### EVOLUÇÃO DO NÚMERO DE MPE EXPORTADORAS: 1998-2012

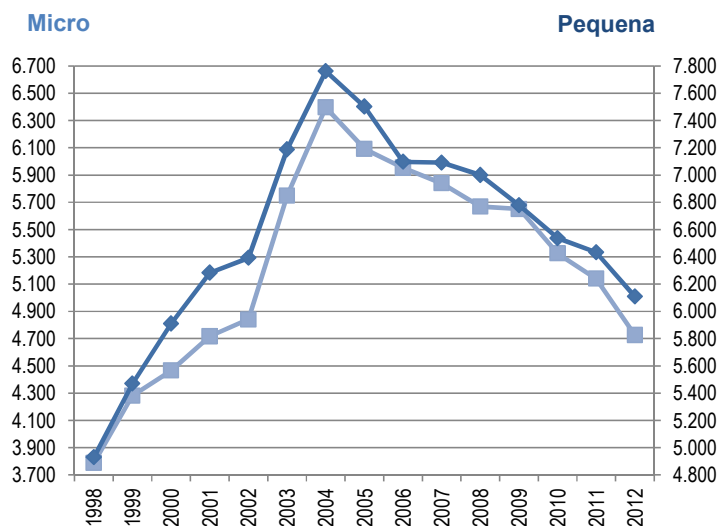

Fontes: Secex/MDIC, Rais/MTE e IBGE (PIA e Cadastro Central de Empresas).

### GRÁFICO 1.4

#### EVOLUÇÃO DO VALOR MÉDIO EXPORTADO POR MPE: 1998-2012 (EM US\$ MIL)

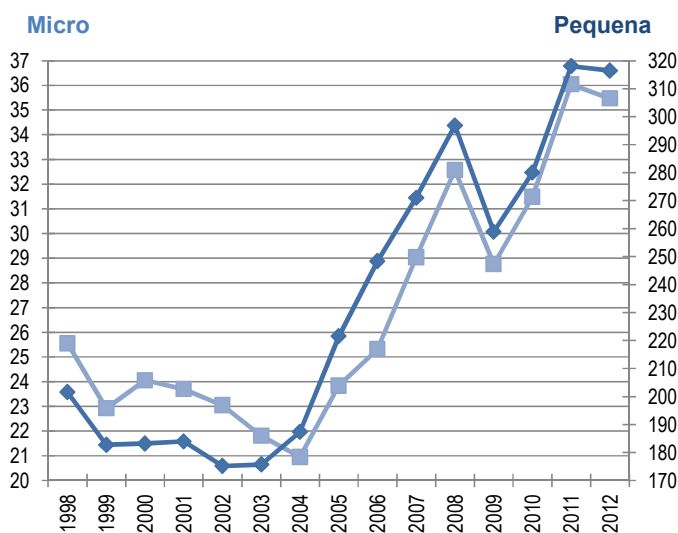

Fontes: Secex/MDIC, Rais/MTE e IBGE (PIA e Cadastro Central de Empresas).

## 1.2. EXPORTAÇÕES VIA DSE

As empresas brasileiras que efetuam exportações de baixo valor contam, desde 1999, com o Despacho Simplificado de Exportação, mecanismo de despacho aduaneiro de exportação de lotes de baixo valor e de pequenas dimensões, feito de forma bem mais rápida e desburocratizada do que o despacho aduaneiro comum. Desde 2008, o limite de operação para a utilização do DSE é de US\$ 50 mil. Tal instrumento é especialmente importante para as exportações das empresas de menor porte. No primeiro ano de operação do DSE, ele foi utilizado exclusivamente por um conjunto de 42 MPE, com valor total baixo (apenas US\$ 150 mil). Desde então, verificou-se uma trajetória de firme crescimento até 2009 e um recuo nos anos seguintes.

Em 2012, a exemplo do que ocorrera nos dois anos anteriores, observou-se uma redução do número de empresas que utilizaram esse mecanismo: 3.236 empresas, com redução de 5,6% em relação ao ano anterior. O valor total de exportações realizadas via DSE também se reduziu em 2012, para US\$ 92,8 milhões (-10,5%).

É importante notar que o DSE é um mecanismo utilizado primordialmente por MPE. Mais de 85% das empresas que utilizaram o DSE em 2012 são micro e pequenas, que foram responsáveis por 72,3% do valor das exportações brasileiras realizadas por esse mecanismo. Registrou-se um total de 2.775 MPE que exportaram por DSE no ano, com vendas de US\$ 67,1 milhões, o que equivale a um valor médio de US\$ 24,2 mil por empresa. Desse total, 1.849 são microempresas e 926 são pequenas empresas, cujas vendas foram de, respectivamente, US\$ 26,4 milhões e US\$ 40,7 milhões. O valor médio exportado por firma foi de US\$ 14,3 mil para as microempresas e de US\$ 44 mil para as pequenas empresas.

**TABELA 1.2**

### **EXPORTAÇÕES REALIZADAS VIA DSE, SEGUNDO TAMANHO DAS EMPRESAS, EM ANOS SELECIONADOS**

Tamanho	2010	2011	2012	Var. % 2012/2011	Part. % no total 2012
<b>Número de empresas</b>					
Micro	2.188	2.046	1.849	(9,6)	57,1
Pequena	1.098	986	926	(6,1)	28,6
<b>MPE</b>	<b>3.286</b>	<b>3.032</b>	<b>2.775</b>	<b>(8,5)</b>	<b>85,8</b>
Demais	347	395	461	16,7	14,2
<b>Total</b>	<b>3.633</b>	<b>3.427</b>	<b>3.236</b>	<b>(5,6)</b>	<b>100,0</b>
<b>Valor exportado (US\$ Milhões)</b>					
Micro	25,3	27,5	26,4	(4,1)	28,4
Pequena	40,8	36,2	40,7	12,5	43,9
<b>MPE</b>	<b>66,0</b>	<b>63,7</b>	<b>67,1</b>	<b>5,4</b>	<b>72,3</b>
Demais	63	40	26	(35,8)	27,7
<b>Total</b>	<b>128,6</b>	<b>103,7</b>	<b>92,8</b>	<b>(10,5)</b>	<b>100,0</b>

Fontes: Secex/MDIC, Rais/MTE e IBGE (PIA e Cadastro Central de Empresas).

Em comparação a 2011, o número de microempresas que exportaram por DSE teve queda de 9,6% e o valor por elas exportado reduziu-se em 4,1%. No caso das pequenas empresas, o número teve redução de 6,1%, mas o valor exportado cresceu 12,5%. O valor médio cresceu em ambos os portes de empresas, tendo sido bem mais expressivo no caso das pequenas empresas (19,8%) do que entre as microempresas (6,1%).

O Gráfico 1.5 mostra que o DSE tornou-se um instrumento muito importante para as exportações das MPE. De fato, o percentual de microempresas exportadoras que utilizaram esse mecanismo passou de 0,8% em 1999 para um máximo de 42,2% em 2009. O mesmo percentual para as pequenas empresas subiu de 0,2% em 1999 para 16,8% em 2012. Apesar do recuo nos últimos anos, esses percentuais permanecem em níveis próximos de 40% para as microempresas e de 15% para as pequenas.

### GRÁFICO 1.5

#### PARTICIPAÇÃO DAS MPE QUE REALIZARAM EXPORTAÇÕES VIA DSE NO NÚMERO TOTAL DE MPE EXPORTADORAS: 1999-2012 (EM %)

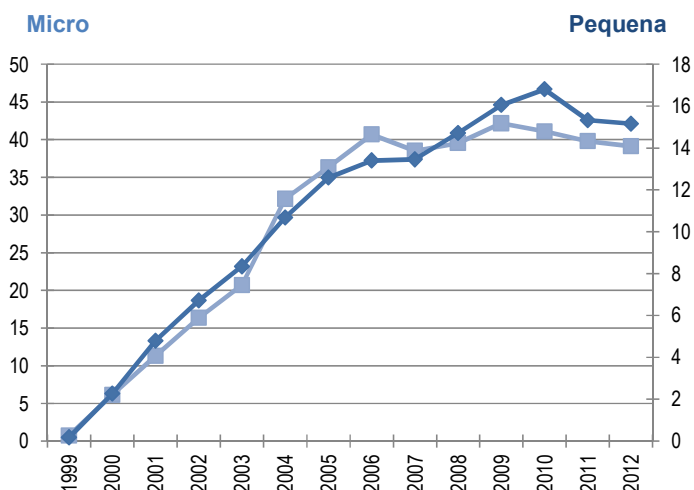

Fontes: Secex/MDIC, Rais/MTE e IBGE (PIA e Cadastro Central de Empresas).

Trajetória semelhante é observada no que concerne à participação das operações de DSE no valor total exportado pelas MPE (Gráfico 1.6). Entre as microempresas o percentual passou de níveis insignificantes em 1999 para o máximo de 15,7% em 2012. No caso das pequenas empresas, a participação alcançou o pico de 2,2% em 2010 e situou-se em 2,1% em 2012.

## GRÁFICO 1.6

### PARTICIPAÇÃO DAS OPERAÇÕES DE DSE NO VALOR TOTAL DAS EXPORTAÇÕES DAS MPE: 1999-2012 (EM %)

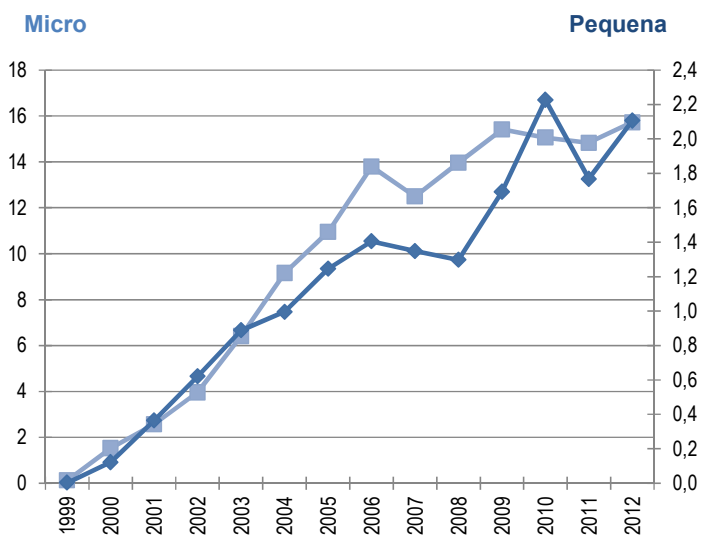

Fontes: Secex/MDIC, Rais/MTE e IBGE (PIA e Cadastro Central de Empresas).



## 2. EXPORTAÇÕES CLASSIFICADAS SEGUNDO DIFERENTES TIPOLOGIAS

### 2.1. RAMOS DE ATIVIDADE

As empresas exportadoras brasileiras concentram-se essencialmente nos ramos industrial e de comércio. No ano de 2012, as industriais representaram 63,3% do número total de empresas exportadoras do país e foram responsáveis por 86,0% do valor exportado. Para as comerciais, estes percentuais foram, respectivamente, 27,2% e 9,6%.

Este quadro apresenta diferenças importantes quando se consideram apenas as microempresas, conforme se vê nos Gráficos 2.1 e 2.2. A participação das empresas comerciais no número total de microempresas exportadoras em 2012 foi de 43,3%, bem maior do que a participação das comerciais entre as empresas de maior porte (apenas 15,5%). No caso do valor exportado, as comerciais tiveram participação de 42,7%, que foi cerca de 33 pontos percentuais mais elevada do que sua participação entre as firmas de maior porte. As microempresas industriais representaram 49,0% do total de microempresas exportadoras e 50,5% das vendas, contrastando com a participação das industriais entre as firmas maiores: 70,5% do número total de firmas e 86,2% do valor exportado.

Quanto às pequenas empresas exportadoras, o perfil segundo ramos de atividade também difere do observado entre as firmas maiores. Em 2012, as comerciais responderam por 28,7% das vendas totais deste porte de empresas e por 32,6% do valor exportado, contra percentuais de 15,5% e 9,4% referentes às firmas de maior porte. As pequenas empresas do ramo industrial representaram 65,6% do total de firmas e seu valor exportado representou 61,0% do total desse porte de empresas – contra 70,5% e 86,2% nas demais empresas.

## GRÁFICO 2.1

### DISTRIBUIÇÃO DO NÚMERO DE EMPRESAS EXPORTADORAS, SEGUNDO RAMOS DE ATIVIDADE: 2012 (EM %)

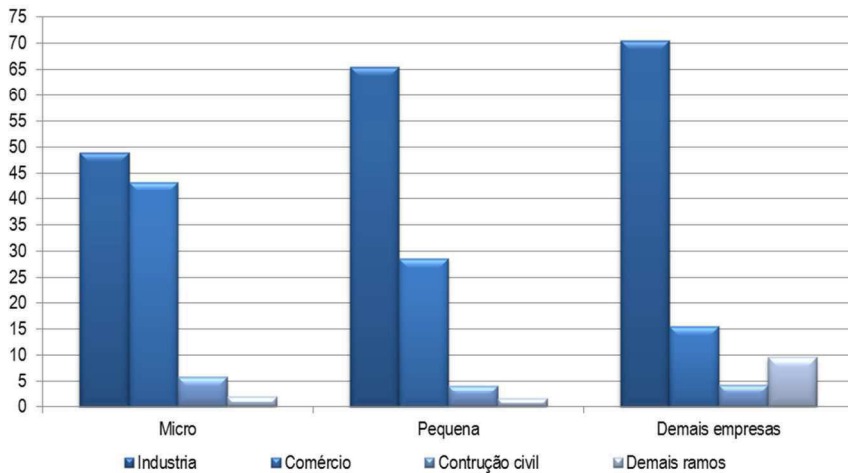

Fontes: Secex/MDIC, Rais/MTE e IBGE (PIA e Cadastro Central de Empresas).

## GRÁFICO 2.2

### DISTRIBUIÇÃO DO VALOR EXPORTADO PELAS EMPRESAS, SEGUNDO RAMOS DE ATIVIDADE: 2012 (EM %)

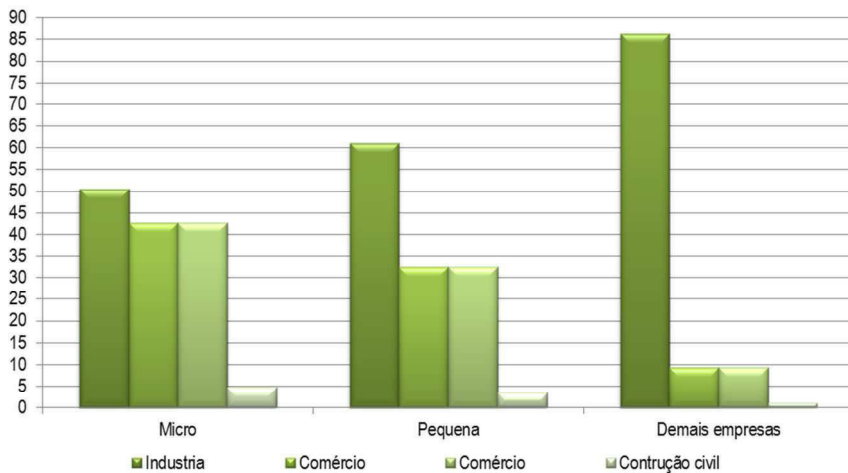

Fontes: Secex/MDIC, Rais/MTE e IBGE (PIA e Cadastro Central de Empresas).

### GRÁFICO 2.3

#### PARTICIPAÇÃO DAS EMPRESAS DOS RAMOS COMERCIAL E INDUSTRIAL NO VALOR EXPORTADO PELAS MPE: 1998-2012 (EM %)

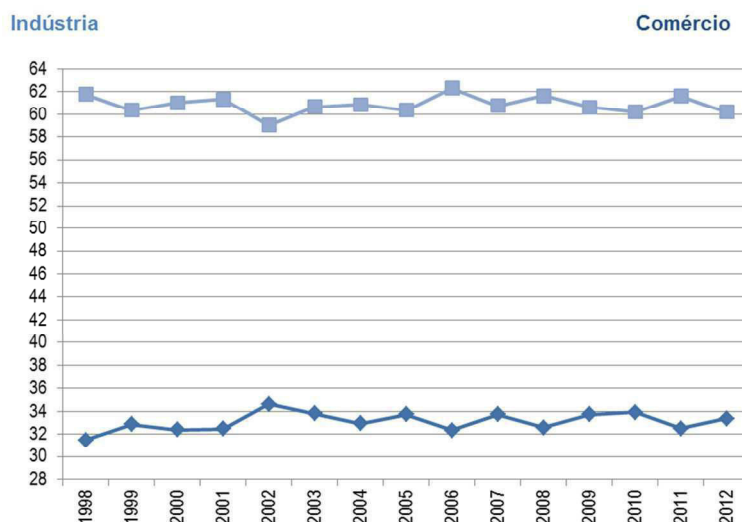

Fontes: Secex/MDIC, Rais/MTE e IBGE (PIA e Cadastro Central de Empresas).

Ao longo de todo o período 1998-2012, a composição das MPE exportadoras segundo ramos de atividade apresentou poucas variações. O Gráfico 2.3 mostra que a participação das firmas industriais no valor exportado pelas MPE manteve-se razoavelmente estável, oscilando entre um mínimo de 59% em 2002 e um máximo de 62,3% em 2006. O mesmo ocorreu com a participação das firmas comerciais, que variou entre 31,5% (em 1998) e 34,6% (em 2002). Quanto ao número de MPE exportadoras, a participação das firmas do ramo industrial variou entre 58% e 61% e a participação das comerciais manteve-se no intervalo de 31% a 35%.

## 2.2. SETORES DE ATIVIDADE

A predominância de empresas do ramo comercial nas exportações das MPE reflete-se na composição das exportações segundo setores de atividade, obedecendo à classificação CNAE do IBGE. A Tabela 2.1 mostra que, em 2012, 1.291 microempresas exportadoras (27,3% do total) pertenciam ao setor de Comércio por atacado e outras 640 microempresas (13,5% do total) eram do setor de Comércio varejista. Entre os setores industriais, os mais importantes eram Fabricação de máquinas e equipamentos (443 firmas, 9,4% do total), Fabricação de produtos diversos (238 firmas, 5,0% do total) e Fabricação de Produtos de Metal, exceto Máquinas e Equipamentos (164 firmas, 3,5% do total). Somente este último setor teve aumento de número de empresas exportadoras em comparação a 2011 (+5,8%).

**TABELA 2.1****EXPORTAÇÕES DE MICROEMPRESAS SEGUNDO SETORES CNAE DE ATIVIDADE DAS EMPRESAS, EM ANOS SELECIONADOS**

Setores	2010	2011	2012	Var. % 2012/2011	Part. % no total 2012
<b>Número de empresas</b>					
Comércio por atacado	1.395	1.389	1.291	(7,1)	27,3
Fabricação de máquinas e equipamentos	474	465	443	(4,7)	9,4
Comércio varejista	833	756	640	(15,3)	13,5
Fabricação de produtos diversos	281	260	238	(8,5)	5,0
Fabricação de produtos de metal, exceto máquinas e equipamentos	155	155	164	5,8	3,5
Demais setores	2.188	2.115	1.949	(7,8)	41,2
<b>Total</b>	<b>5.326</b>	<b>5.140</b>	<b>4.725</b>	<b>(8,1)</b>	<b>100,0</b>
<b>Valor exportado (US\$ Milhões)</b>					
Comércio por atacado	52,9	56,7	52,1	(8,1)	31,1
Fabricação de máquinas e equipamentos	16,9	19,0	18,4	(3,1)	11,0
Comércio varejista	17,7	18,1	15,0	(17,1)	9,0
Fabricação de produtos diversos	8,2	9,8	8,8	(9,5)	5,3
Fabricação de produtos de metal, exceto máquinas e equipamentos	4,2	5,3	6,0	14,2	3,6
Demais setores	67,8	76,4	67,2	(12,0)	40,1
<b>Total</b>	<b>167,7</b>	<b>185,3</b>	<b>167,6</b>	<b>(9,5)</b>	<b>100,0</b>

Fontes: Secex/MDIC, Rais/MTE e IBGE (PIA e Cadastro Central de Empresas).

Em termos de valores exportados, o setor de Comércio por atacado também predomina, com US\$ 52,1 milhões em vendas, ou 31,1% do total das microempresas. Em seguida, destacam-se os setores de Fabricação de máquinas e equipamentos, com participação de 11,0% nas vendas, Comércio varejista (9,0%), Fabricação de produtos diversos (5,3%) e Fabricação de Produtos de Metal, exceto Máquinas e Equipamentos (3,6%).

No caso das empresas de pequeno porte, a Tabela 2.2 mostra que o principal setor exportador também é Comércio por atacado, com 1.326 empresas em 2012 que realizaram exportações de US\$ 517,6 milhões. Estes números representam 21,7% do total de pequenas empresas exportadoras e 26,8% do valor exportado por elas.

O segundo setor mais importante foi o de Fabricação de máquinas e equipamentos, com 690 firmas (11,3% do total das pequenas) e exportações de US\$ 200,6 milhões (10,4%). Os demais setores de grande importância entre as pequenas empresas são Fabricação de produtos químicos (5,7% do número de pequenas empresas e 6,3% de seu valor exportado), Fabricação de produtos de madeira (2,8% do número de firmas e 5,2% do valor exportado) e Fabricação de produtos alimentícios (3,5% das firmas e 4,9% do valor).



**TABELA 2.2****EXPORTAÇÕES DE PEQUENAS EMPRESAS SEGUNDO SETORES  
CNAE DE ATIVIDADE DAS EMPRESAS, EM ANOS SELECIONADOS**

Setores	2010	2011	2012	Var. % 2012/2011	Part. % no total 2012
<b>Número de empresas</b>					
Comércio por atacado	1.433	1.404	1.326	(5,6)	21,7
Fabricação de máquinas e equipamentos	758	735	690	(6,1)	11,3
Fabricação de produtos químicos	352	357	347	(2,8)	5,7
Fabricação de produtos de madeira	226	187	174	(7,0)	2,8
Fabricação de produtos alimentícios	206	215	211	(1,9)	3,5
Demais setores	3.562	3.535	3.362	(4,9)	55,0
<b>Total</b>	<b>6.537</b>	<b>6.433</b>	<b>6.110</b>	<b>(5,0)</b>	<b>100,0</b>
<b>Valor exportado (US\$ Milhões)</b>					
Comércio por atacado	501,0	537,9	517,6	(3,8)	26,8
Fabricação de máquinas e equipamentos	190,9	206,0	200,6	(2,7)	10,4
Fabricação de produtos químicos	99,7	113,7	121,6	7,0	6,3
Fabricação de produtos de madeira	119,3	110,2	100,8	(8,5)	5,2
Fabricação de produtos alimentícios	82,2	101,7	95,2	(6,4)	4,9
Demais setores	837,2	976,5	897,7	(8,1)	46,4
<b>Total</b>	<b>1.830,3</b>	<b>2.046,0</b>	<b>1.933,4</b>	<b>(5,5)</b>	<b>100,0</b>

Fontes: Secex/MDIC, Rais/MTE e IBGE (PIA e Cadastro Central de Empresas).

**2.3. FAIXAS DE VALOR EXPORTADO**

Grande parte das microempresas registrou valores de exportação relativamente baixos em 2012, a exemplo do que já acontecia nos anos anteriores (Tabela 2.3). Mais da metade delas exportaram menos de US\$ 20 mil em 2012, e apenas 21,9% realizaram exportações superiores a US\$ 60 mil. Houve redução do número de firmas entre 2011 e 2012 em todas as faixas, mas a variação mais negativa se deu justamente na faixa mais elevada, referente às que exportam mais de US\$ 60 mil, onde o número teve redução de 9,8%.

A distribuição é bem diferente quando se consideram os valores exportados por cada grupo de firmas. A maior parte do valor total exportado pelas microempresas (65,6%) concentrou-se naquelas que realizaram vendas superiores a US\$ 60 mil em 2012. As que venderam entre US\$ 20 mil e US\$ 60 mil responderam por 24,8%. No outro extremo, as firmas que exportaram menos de US\$ 10 mil representaram apenas 4,0% do valor total exportado pelas microempresas. A exemplo do que ocorreu no número de empresas, houve queda do valor exportado entre 2011 e 2012 em todas as faixas, com maior destaque para as firmas que exportam mais de US\$ 60 mil (-10,9%) e entre as que exportam menos de US\$ 10 mil (-10,7%).

**TABELA 2.3****EXPORTAÇÕES DE MICROEMPRESAS SEGUNDO FAIXAS DE VALOR EXPORTADO, EM ANOS SELECIONADOS**

Faixas (em US\$ mil)	2010	2011	2012	Var. % 2012/2011	Part. % no total 2012
<b>Número de empresas</b>					
>60	1.050	1.148	1.036	(9,8)	21,9
>20 até 60	1.238	1.193	1.129	(5,4)	23,9
>10 até 20	721	687	652	(5,1)	13,8
Até 10	2.317	2.112	1.908	(9,7)	40,4
<b>Total</b>	<b>5.326</b>	<b>5.140</b>	<b>4.725</b>	<b>(8,1)</b>	<b>100,0</b>
<b>Valor exportado (US\$ Milhões)</b>					
>60	104,1	123,5	110,0	(10,9)	65,6
>20 até 60	45,1	44,2	41,5	(6,1)	24,8
>10 até 20	10,4	10,0	9,5	(5,0)	5,7
Até 10	8,1	7,5	6,7	(10,7)	4,0
<b>Total</b>	<b>167,7</b>	<b>185,3</b>	<b>167,6</b>	<b>(9,5)</b>	<b>100,0</b>

Fontes: Secex/MDIC, Rais/MTE e IBGE (PIA e Cadastro Central de Empresas).

**TABELA 2.4****EXPORTAÇÕES DE PEQUENAS EMPRESAS SEGUNDO FAIXAS DE VALOR EXPORTADO, EM ANOS SELECIONADOS**

Faixas (em US\$ mil)	2010	2011	2012	Var. % 2012/2011	Part. % no total 2012
<b>Número de empresas</b>					
>600	1.026	1.179	1.145	(2,9)	18,7
>120 até 600	2.476	2.321	2.177	(6,2)	35,6
>60 até 120	603	604	537	(11,1)	8,8
>20 até 60	872	853	846	(0,8)	13,8
Até 20	1.560	1.476	1.405	(4,8)	23,0
<b>Total</b>	<b>6.537</b>	<b>6.433</b>	<b>6.110</b>	<b>(5,0)</b>	<b>100,0</b>
<b>Valor exportado (US\$ Milhões)</b>					
>600	991,8	1.221,7	1.178,5	(3,5)	61,0
>120 até 600	743,8	729,6	667,2	(8,6)	34,5
>60 até 120	51,9	52,8	46,3	(12,3)	2,4
>20 até 60	32,1	31,5	31,5	-	1,6
Até 20	10,7	10,4	9,8	(5,8)	0,5
<b>Total</b>	<b>1.830,3</b>	<b>2.046,0</b>	<b>1.933,4</b>	<b>(5,5)</b>	<b>100,0</b>

Fontes: Secex/MDIC, Rais/MTE e IBGE (PIA e Cadastro Central de Empresas).

No caso das pequenas empresas exportadoras, o quadro é diferente do observado entre as microempresas. A Tabela 2.4 mostra que mais da metade das firmas exportaram valores superiores a US\$ 120 mil em 2012, com destaque para aquelas que exportaram entre US\$ 120 mil e US\$ 600 mil (35,6% do total). Cerca de 18% das empresas exportaram mais de US\$ 600 mil e, no outro

extremo, 23,0% das firmas exportaram menos de US\$ 20 mil. Houve queda do número de empresas entre 2011 e 2012 em todas as faixas.

Quanto aos valores exportados, 61,0% das vendas das pequenas empresas em 2012 foram realizadas por firmas que exportaram mais de US\$ 600 mil, e outros 34,5% por aquelas alocadas na faixa entre US\$ 120 mil e US\$ 600 mil. Somente 4,5% das vendas foram realizadas por firmas que exportaram até US\$ 120 mil no ano. Registrou-se queda do valor exportado no ano em todas as faixas, exceto nas empresas que exportam entre US\$ 20 mil e US\$ 60 mil.

## 2.4. CLASSES DE PRODUTOS EXPORTADOS

Os produtos manufaturados são amplamente dominantes na pauta exportadora das MPE brasileiras, contrastando com o perfil das vendas das empresas de maior porte. Em 2012, esses produtos responderam por 75,4% das exportações das MPE, enquanto sua participação na pauta das demais empresas foi de apenas 37,2% (Tabela 2.5). Os produtos básicos dominam a pauta das firmas maiores, com participação de 46,9%, e os semimanufaturados também têm peso relevante. Entre as MPE, os básicos responderam por apenas 17,1% das vendas em 2012 e os semimanufaturados, por 5,9%.

**TABELA 2.5**

### VALOR EXPORTADO POR MPE SEGUNDO CLASSES DE PRODUTOS, EM ANOS SELECIONADOS (US\$ MILHÕES)

Classes de produtos	2010	2011	2012	Var. % 2012/2011	Part. % no total 2012
<b>Micro</b>					
Básicos	23,2	22,8	21,6	(5,3)	12,9
Semimanufaturados	7,5	9,6	6,1	(36,5)	3,6
Manufaturados	133,4	149,1	137,2	(8,0)	81,9
Demais produtos	3,5	3,7	2,7	(27,0)	1,6
<b>Total</b>	<b>167,7</b>	<b>185,3</b>	<b>167,6</b>	<b>(9,5)</b>	<b>100,0</b>
<b>Pequena</b>					
Básicos	302,6	358,0	338,5	(5,4)	17,5
Semimanufaturados	124,2	132,1	118,3	(10,4)	6,1
Manufaturados	1.370,4	1.525,8	1.448,0	(5,1)	74,9
Demais produtos	33,1	30,1	28,6	(5,0)	1,5
<b>Total</b>	<b>1.830,3</b>	<b>2.046,0</b>	<b>1.933,4</b>	<b>(5,5)</b>	<b>100,0</b>
<b>Micro &amp; Pequena</b>					
Básicos	325,8	380,8	360,1	(5,4)	17,1
Semimanufaturados	131,7	141,7	124,4	(12,2)	5,9
Manufaturados	1.503,8	1.674,9	1.585,2	(5,4)	75,4
Demais produtos	36,6	33,8	31,3	(7,4)	1,5
<b>Total</b>	<b>1.998,0</b>	<b>2.231,3</b>	<b>2.101,0</b>	<b>(5,8)</b>	<b>100,0</b>

Demais empresas (continuação)					
Básicos	89.821,4	121.678,7	112.605,1	(7,5)	46,9
Semimanufaturados	28.081,2	35.890,3	32.859,9	(8,4)	13,7
Manufaturados	78.276,9	90.807,3	89.339,1	(1,6)	37,2
Demais produtos	3.737,9	5.026,2	5.173,1	2,9	2,2
<b>Total</b>	<b>199.917,3</b>	<b>253.402,5</b>	<b>239.977,0</b>	<b>(5,3)</b>	<b>100,0</b>

Fontes: Secex/MDIC, Rais/MTE e IBGE (PIA e Cadastro Central de Empresas).

No caso das microempresas, os produtos manufaturados responderam por 81,9% das exportações em 2012 e, contrariamente ao que aconteceu com as exportações totais do país, sua participação cresceu ao longo de todo o período compreendido entre 1998 e 2012, passando de cerca de 75% para quase 82% (Gráfico 2.1). No último ano, as exportações de manufaturados sofreram queda de 8,0% em relação ao ano anterior, mas ainda assim sua participação subiu, em vista da queda ainda maior das vendas de básicos e semimanufaturados. Em relação ao valor total das exportações brasileiras de bens manufaturados, as microempresas foram responsáveis por 0,15% em 2012.

Entre as pequenas empresas, os produtos manufaturados responderam por 74,9% das exportações em 2012. Houve queda de 5,1% do valor exportado desses bens, mas essa taxa foi menos negativa do que a referente aos produtos básicos e semimanufaturados, permitindo que sua participação nas vendas totais das pequenas empresas crescesse em relação ao ano anterior. Ao longo do período 1998-2012 a participação desses produtos descreveu uma trajetória de aumento, partindo de percentuais próximos de 70% até alcançar cerca de 75% nos últimos anos (Gráfico 2.1). A participação das pequenas empresas nas exportações totais brasileiras de manufaturados foi de 1,6% em 2012.

## GRÁFICO 2.4

### PARTICIPAÇÃO DOS PRODUTOS MANUFATURADOS NO VALOR EXPORTADO POR MPE: 1998-2012 (EM %)

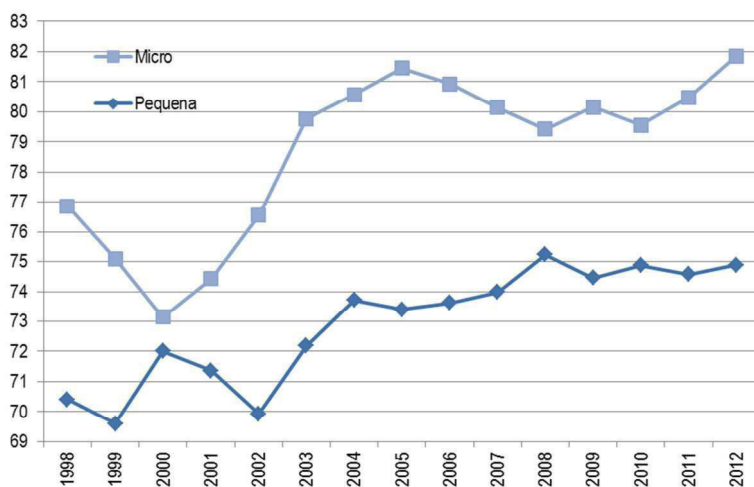

Fontes: Secex/MDIC, Rais/MTE e IBGE (PIA e Cadastro Central de Empresas).

## 2.5. PRINCIPAIS PRODUTOS EXPORTADOS<sup>1</sup>

A pauta de exportações das MPE brasileiras é bastante diversificada em termos de produtos. Em 2012, os cinco principais itens responderam por somente 12,4% das vendas das microempresas e por 12,0% das pequenas empresas. É importante destacar que esses principais itens registraram crescimento bastante elevado de suas vendas em relação a 2011, fazendo com que eles ocupassem o espaço anteriormente ocupado por outros produtos. A Tabela 2.6 mostra que, no caso das microempresas, o principal produto exportado em 2012 foi “Instrumentos e aparelhos de medida, de verificação, etc.”, com participação de 4,0% nas exportações totais das microempresas e cujo valor exportado teve crescimento de 89,7% entre 2011 e 2012. O segundo item mais importante foi “Aparelhos transmissores ou receptores e componentes”, com participação de 2,5% e crescimento das vendas de 175,8% no ano. Em seguida destacam-se “Brinquedos, jogos e artigos para diversão e suas partes” (participação de 2,1% e crescimento de 232,1%), “Obras de plástico” (participação de 2,0% e crescimento de 45,1%) e “Chapas, folhas, tiras, películas e lâminas, de plástico” (participação de 1,9% e crescimento de 257,5%).

A lista de principais produtos em 2012 mudou substancialmente em relação a 2011, pois apenas um dos cinco produtos atuais estava na lista dos principais no ano anterior (“Instrumentos e aparelhos de medida, de verificação, etc.”). Os demais eram “Calçados, suas partes e componentes”, “Vestuário para mulheres e meninas”, “Pedras preciosas ou semipreciosas, trabalhadas” e “Móveis e suas partes, exceto médico-cirúrgicos”.

**TABELA 2.6**

### VALOR EXPORTADO POR MPE SEGUNDO PRINCIPAIS PRODUTOS, EM ANOS SELECIONADOS (US\$ MILHÕES)

Principais produtos	2010	2011	2012	Var. % 2012/2011	Part. % no total 2012
<b>Micro</b>					
Instrumentos e aparelhos de medida, de verificação, etc.	2,4	3,5	6,6	89,7	4,0
Aparelhos transmissores ou receptores e componentes	1,9	1,5	4,2	175,8	2,5
Brinquedos, jogos e artigos para diversão e suas partes	1,4	1,1	3,5	232,1	2,1
Obras de plástico	1,7	2,3	3,3	45,1	2,0
Chapas, folhas, tiras, películas e lâminas, de plástico	1,2	0,9	3,1	257,5	1,9
Demais Produtos	159,0	176,0	146,8	(16,6)	87,6
<b>Total</b>	<b>167,7</b>	<b>185,3</b>	<b>167,6</b>	<b>(9,5)</b>	<b>100,0</b>
<b>Pequena</b>					
Instrumentos e aparelhos de medida, de verificação, etc.	22,9	28,9	55,7	92,5	2,9
Aparelhos transmissores ou receptores e componentes	13,0	27,7	49,3	77,7	2,5
Instrumentos e aparelhos médicos	13,2	17,2	44,2	156,9	2,3
Bombas, compressores, ventiladores, etc. e suas partes	22,0	25,1	43,3	72,8	2,2
Chapas, folhas, tiras, películas e lâminas, de plástico	16,3	19,7	40,3	104,8	2,1
Demais Produtos	1.743,0	1.927,4	1.700,6	(11,8)	88,0
<b>Total</b>	<b>1.830,3</b>	<b>2.046,0</b>	<b>1.933,4</b>	<b>(5,5)</b>	<b>100,0</b>

Fontes: Secex/MDIC, Rais/MTE e IBGE (PIA e Cadastro Central de Empresas).

<sup>1</sup> Análise baseada na classificação elaborada pela Secex/MDIC, que considera cerca de 360 produtos.

Entre as empresas de pequeno porte, houve um movimento semelhante, com alguns produtos registrando elevado crescimento das exportações em 2012 e passando a ocupar os primeiros lugares. O item mais importante foi “Instrumentos e aparelhos de medida, de verificação, etc.”, com participação de 2,9% nas exportações totais das pequenas empresas e crescimento de 92,5% em relação a 2011. Em seguida destacam-se “Aparelhos transmissores ou receptores e componentes” (participação de 2,5% e crescimento de 77,7%), “Instrumentos e aparelhos médicos” (participação de 2,3% e crescimento de 156,9%), “Bombas, compressores, ventiladores, etc. e suas partes” (participação de 2,2% e crescimento de 72,8%) e “Chapas, folhas, tiras, películas e lâminas, de plástico” (participação de 2,1% e crescimento de 104,8%).

Nenhum desses produtos aparecia na lista dos cinco mais importantes em 2011, que era composta de “Móveis e suas partes, exceto médico-cirúrgicos”, “Calçados, suas partes e componentes”, “Madeira serrada ou fendida”, “Partes e peças para veículos automóveis e tratores” e “Obras de mármore e granito”.

## 2.6. BLOCOS ECONÔMICOS DE DESTINO

As exportações das MPE brasileiras são razoavelmente diversificadas em termos de blocos econômicos de destino, mas a distribuição é diferente quando comparada com as empresas de maior porte. Os países da América Latina (Aladi e Mercosul), tiveram participação relativamente mais importante nas vendas das MPE em 2012, respondendo por cerca de 46% do total das microempresas e 43% das pequenas empresas, ao passo que, para as demais empresas, essa região representou somente 18,2% (Gráfico 2.5). Em contraste, os países da Ásia-Pacífico tiveram peso bem mais elevado nas demais empresas (30%) do que nas exportações das microempresas (9,3%) e pequenas empresas (10,3%).

### GRÁFICO 2.5

#### DISTRIBUIÇÃO DAS EXPORTAÇÕES DAS MPE SEGUNDO BLOCOS ECONÔMICOS DE DESTINO: 2012 (EM %)

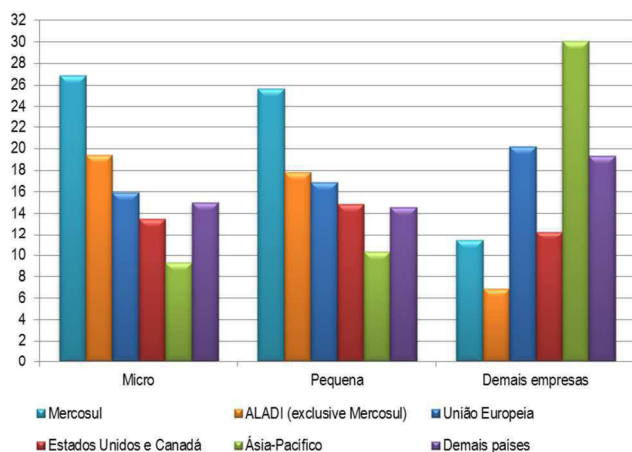

Fontes: Secex/MDIC, Rais/MTE e IBGE (PIA e Cadastro Central de Empresas).

A União Europeia é um destino importante para todas as empresas, embora com participação um pouco menor nas vendas das micro e das pequenas empresas (15,9% e 16,8%, respectivamente) do que nas das demais empresas (20,2%). Estados Unidos e Canadá têm participação semelhante em todos os portes de empresas (da ordem de 12% a 14%).

**TABELA 2.7**

**VALOR EXPORTADO POR MPE SEGUNDO BLOCOS ECONÔMICOS DE DESTINO, EM ANOS SELECIONADOS**

Blocos econômicos	2010	2011	2012	Var. % 2012/2011	Part. % no total 2012
<b>Micro</b>					
Mercosul	43,5	51,0	45,1	(11,6)	26,9
Aladi (exclusive Mercosul)	26,4	31,7	32,5	2,5	19,4
União Europeia	31,5	32,1	26,7	(16,6)	15,9
Estados Unidos e Canadá	23,8	26,4	22,6	(14,2)	13,5
Ásia-Pacífico	14,8	16,2	15,5	(4,4)	9,3
Demais Países	27,6	27,9	25,2	(9,7)	15,0
<b>Total</b>	<b>167,7</b>	<b>185,3</b>	<b>167,6</b>	<b>(9,5)</b>	<b>100,0</b>
<b>Pequena</b>					
Mercosul	452,9	547,3	496,2	(9,3)	25,7
Aladi (exclusive Mercosul)	293,4	328,8	343,7	4,5	17,8
União Europeia	356,6	368,0	325,4	(11,6)	16,8
Estados Unidos e Canadá	265,0	283,4	287,2	1,4	14,9
Ásia-Pacífico	189,0	214,0	199,3	(6,8)	10,3
Demais Países	273,4	304,7	281,6	(7,6)	14,6
<b>Total</b>	<b>1.830,3</b>	<b>2.046,0</b>	<b>1.933,4</b>	<b>(5,5)</b>	<b>100,0</b>
<b>Micro &amp; Pequena</b>					
Mercosul	496,4	598,3	541,3	(9,5)	25,8
Aladi (exclusive Mercosul)	319,8	360,5	376,2	4,4	17,9
União Europeia	388,1	400,0	352,1	(12,0)	16,8
Estados Unidos e Canadá	288,8	309,7	309,8	0,0	14,7
Ásia-Pacífico	203,8	230,2	214,9	(6,7)	10,2
Demais Países	301,0	332,5	306,7	(7,8)	14,6
<b>Total</b>	<b>1.998,0</b>	<b>2.231,3</b>	<b>2.101,0</b>	<b>(5,8)</b>	<b>100,0</b>
<b>Demais empresas</b>					
Mercosul	25.959,1	31.827,5	27.314,1	(14,2)	11,4
Aladi (exclusive Mercosul)	14.427,0	16.852,3	16.415,3	(2,6)	6,8
União Europeia	42.746,7	52.504,6	48.477,7	(7,7)	20,2
Estados Unidos e Canadá	21.339,5	28.616,3	29.462,8	3,0	12,3
Ásia-Pacífico	54.095,4	73.605,2	72.053,7	(2,1)	30,0
Demais Países	41.349,5	49.996,7	46.253,4	(7,5)	19,3
<b>Total</b>	<b>199.917,3</b>	<b>253.402,5</b>	<b>239.977,0</b>	<b>(5,3)</b>	<b>100,0</b>

Fontes: Secex/MDIC, Rais/MTE e IBGE (PIA e Cadastro Central de Empresas).

Provavelmente, a maior concentração das vendas das MPE para a América latina está relacionada a três fatores. Primeiro, o fato de que suas vendas são predominantemente de produtos manufaturados, e a América Latina tem sido, há bastante tempo, o mercado mais dinâmico para as exportações brasileiras de manufaturados. Para as demais regiões, notadamente Ásia-Pacífico, as exportações brasileiras são dominadas por *commodities* de origem agrícola e mineral, produtos que têm maior importância na pauta exportadora das empresas de maior porte. O segundo fato diz respeito à proximidade geográfica e cultural da América Latina em relação ao Brasil, o que torna mais fácil o acesso de produtos brasileiros a esses mercados, inclusive em termos de custos de transporte. O terceiro ponto é que o Brasil possui acordos de livre-comércio com praticamente todos os países da região, melhorando a competitividade relativa dos produtos brasileiros.

A Tabela 2.7 mostra que o valor das exportações das microempresas sofreu queda para todos os blocos econômicos em 2012, com exceção da Aladi (exclusive Mercosul), para onde as vendas cresceram 2,5% em relação a 2011. As maiores quedas se deram nas vendas para a União Europeia (-12,0%), reflexo direto da crise econômica vivida pela região, e para Estados Unidos e Canadá (14,2%). Para o Mercosul também houve importante retração (-11,6%). Esses números provocaram uma alteração no *ranking* dos blocos relativamente a 2011, que agora tem a Aladi como segundo mais importante destino das exportações das microempresas (participação de 19,4%), em substituição à União Europeia, que agora ocupa o terceiro lugar, com 15,9%. O Mercosul permaneceu como principal destino das vendas das microempresas, com 26,9% do total.

No caso das pequenas empresas, houve crescimento do valor das exportações em 2012 destinadas à Aladi (exclusive Mercosul), com alta de 4,5%, e a Estados Unidos e Canadá, com variação de 1,4%. O pior desempenho ficou com as exportações para a União Europeia, que tiveram queda de 11,6%, seguida pelo Mercosul, com retração de 9,3%. O *ranking* dos blocos também se alterou comparativamente a 2011, com a Aladi assumindo o posto de segundo principal destino (17,8% das exportações), em lugar da União Europeia, que agora ocupa o terceiro lugar, com 16,8%. O Mercosul continua sendo o destino mais importante, com 25,7% do total.

## 2.7. UNIDADES DA FEDERAÇÃO<sup>2</sup>

As MPE exportadoras do Brasil são bastante concentradas geograficamente nas regiões Sul e Sudeste. Observa-se que, ao longo de todos os anos entre 1998 e 2012, cerca de 90% das empresas e do valor exportado por MPE originaram-se em apenas seis estados: São Paulo, Rio Grande do Sul, Minas Gerais, Paraná, Santa Catarina e Rio de Janeiro.

A Tabela 2.8 mostra que o Estado de São Paulo detinha quase metade das microempresas exportadoras em 2012, com um total de 2.323 firmas que realizaram exportações de US\$ 70,1

---

<sup>2</sup> Os dados referem-se à unidade da federação onde foi realizada a produção do bem exportado, e não à UF onde se localiza a empresa exportadora. Como uma mesma empresa pode exportar bens produzidos em diferentes estados, pode haver dupla contagem, de modo que a soma das firmas de cada estado é superior ao número total do país.



milhões, o equivalente a 41,8% do total das microempresas. Em seguida destacam-se o Rio Grande do Sul, com 13,4% das microempresas exportadoras e 13,6% do valor exportado; Paraná, com percentuais de 9,3% e 8,7%, respectivamente; Minas Gerais, com 8,4% e 7,6%; Santa Catarina, com 7,3% e 6,9%; e Rio de Janeiro, com 5,1% e 3,5%.

**TABELA 2.8**

**EXPORTAÇÕES DE MICROEMPRESAS SEGUNDO UNIDADES DA FEDERAÇÃO SELECIONADAS, EM ANOS SELECIONADOS**

UF	2010	2011	2012	Var. % 2012/2011	Part. % no total 2012
<b>Número de empresas</b>					
São Paulo	2.512	2.458	2.323	(5,5)	49,2
Rio Grande do Sul	655	638	631	(1,1)	13,4
Paraná	457	427	441	3,3	9,3
Minas Gerais	467	446	399	(10,5)	8,4
Santa Catarina	341	342	346	1,2	7,3
Rio de Janeiro	339	281	239	(14,9)	5,1
Demais UFs	932	923	842	(8,8)	17,8
<b>Total</b>	<b>5.326</b>	<b>5.140</b>	<b>4.725</b>	<b>(8,1)</b>	<b>100,0</b>
<b>Valor exportado (US\$ Milhões)</b>					
São Paulo	68,4	74,1	70,1	(5,5)	41,8
Rio Grande do Sul	22,1	24,1	22,9	(5,0)	13,6
Paraná	15,3	15,4	14,6	(5,1)	8,7
Minas Gerais	13,8	16,6	12,7	(23,6)	7,6
Santa Catarina	10,3	13,4	11,5	(14,0)	6,9
Rio de Janeiro	6,5	7,1	5,9	(15,7)	3,5
Demais UFs	31,4	34,6	29,9	(13,6)	17,8
<b>Total</b>	<b>167,7</b>	<b>185,3</b>	<b>167,6</b>	<b>(9,5)</b>	<b>100,0</b>

Fontes: Secex/MDIC, Rais/MTE e IBGE (PIA e Cadastro Central de Empresas).

Em comparação com o ano anterior, os únicos estados que registraram aumento do número de microempresas exportadoras foram Paraná (+3,3%) e Santa Catarina (+1,2%). Houve queda especialmente forte do número de empresas de Minas Gerais (-10,5%) e Rio de Janeiro (-14,9%) Quanto ao valor exportado, todos os estados tiveram queda, embora esta tenha sido bem menos acentuada em São Paulo (-5,5%), no Rio Grande do Sul (-5,0%) e no Paraná (-5,1%). Aliás, o fato de as exportações do Paraná terem caído bem menos do que as de Minas Gerais (-23,6%) fez com que suas posições se invertessem no *ranking* de maiores exportadores entre as microempresas, com o Paraná assumindo a terceira posição tanto no número de firmas quanto no valor exportado, deixando Minas Gerais em quarto lugar.

Outros estados importantes em termos de número de microempresas exportadoras e de valores exportados (todos com valores superiores a US\$ 1 milhão em 2012) são Espírito Santo, Bahia, Pará, Ceará, Mato Grosso, Amazonas, Rondônia e Goiás. Vale destacar ainda algumas UFs nas quais as microempresas tiveram participação destacada no total das exportações do estado em

2012. São os casos de Roraima, onde as microempresas responderam por 3,3% do valor total exportado, Acre (1,48%), Rio Grande do Norte (0,30%) e Rondônia (0,16%) (vide Tabelas 8.a, 8.b e 8.f do Anexo II).

A Tabela 2.9 evidencia que o Estado de São Paulo também concentrava a maior parte das pequenas empresas exportadoras do país em 2012, com 51,6% do número total de firmas e 38,3% do valor exportado (US\$ 740 milhões). O Rio Grande do Sul possuía 15,5% das empresas e 13,9% do valor; Paraná, 11,3% das empresas e 8,3% do valor; Minas Gerais, 9,1% e 7,6%; Santa Catarina, 9,9% e 7,4%; e Rio de Janeiro, 5,6% e 3,1%. Comparativamente a 2011, houve queda do número de pequenas empresas exportadoras em São Paulo (-5,3%), Rio Grande do Sul (-15,2%) e Minas Gerais (-0,2%) e crescimento expressivo no Paraná (7,6%) e em Santa Catarina (5,0%). O valor exportado sofreu queda em todos os estados em 2012, exceto no Rio de Janeiro (+3,4%). O ranking de valor exportado por estado não se alterou em relação ao ano anterior.

**TABELA 2.9**

**EXPORTAÇÕES DE PEQUENAS EMPRESAS SEGUNDO UNIDADES DA FEDERAÇÃO SELECIONADAS, EM ANOS SELECIONADOS**

UF	2010	2011	2012	Var. % 2012/2011	Part. % no total 2012
<b>Número de empresas</b>					
São Paulo	3.363	3.332	3.155	(5,3)	51,6
Rio Grande do Sul	986	1.000	948	(5,2)	15,5
Paraná	625	642	691	7,6	11,3
Minas Gerais	602	558	557	(0,2)	9,1
Santa Catarina	580	577	606	5,0	9,9
Rio de Janeiro	328	339	345	1,8	5,6
Demais UFs	1.634	1.710	1.676	(2,0)	27,4
<b>Total</b>	<b>6.537</b>	<b>6.433</b>	<b>6.110</b>	<b>(5,0)</b>	<b>100,0</b>
<b>Valor exportado (US\$ Milhões)</b>					
São Paulo	698,3	798,4	740,0	(7,3)	38,3
Rio Grande do Sul	249,2	299,8	269,4	(10,1)	13,9
Paraná	150,7	160,4	159,7	(0,5)	8,3
Minas Gerais	139,3	154,7	146,4	(5,3)	7,6
Santa Catarina	153,1	151,5	142,7	(5,8)	7,4
Rio de Janeiro	53,7	57,8	59,8	3,4	3,1
Demais UFs	385,9	423,5	415,4	(1,9)	21,5
<b>Total</b>	<b>1.830,3</b>	<b>2.046,0</b>	<b>1.933,4</b>	<b>(5,5)</b>	<b>100,0</b>

Fontes: Secex/MDIC, Rais/MTE e IBGE (PIA e Cadastro Central de Empresas).

Os estados do Pará, Espírito Santo, Bahia, Mato Grosso, Rondônia e Pernambuco também merecem ser mencionados em virtude do valor relativamente elevado de exportações de pequenas empresas (mais de US\$ 20 milhões em 2012). Alguns outros estados também merecem destaque pelo fato de as pequenas empresas terem tido uma participação expressiva em suas exportações totais em 2012. São os casos do Acre, onde as pequenas empresas responderam por 20,7% das

exportações totais do estado; Roraima (14,3%), Rio Grande do Norte (7,2%), Paraíba (3,5%), Rondônia (3,1%) e Piauí (2,8%) (vide Tabelas 9.a, 9.b e 9.f do Anexo II).

Ao longo de todo o período 1998-2012, a participação dos principais estados nas exportações das MPE não mostrou alterações significativas. O Gráfico 2.6 mostra que São Paulo foi sempre o estado mais importante nas exportações das microempresas, respondendo por algo entre 35% e 40% do total, sendo que em 2012 este percentual alcançou o maior valor da série (41,8%). A participação do Rio Grande do Sul oscilou entre 13% e 16%; as do Paraná, de Minas Gerais e de Santa Catarina ficaram entre 6% e 9%; a do Rio de Janeiro permaneceu em torno de 4% e a dos demais estados manteve-se no intervalo de 18% a 20%.

O quadro não é muito diferente quando se consideram as pequenas empresas. Como se vê no Gráfico 2.7, São Paulo respondeu sempre por percentuais entre 35% e 40%, Rio Grande do Sul por 12% a 15%, Paraná e Santa Catarina por 7% a 10%, Minas Gerais por 6% a 7%, Rio de Janeiro por 3% a 4% e os demais estados por 20% a 24%.

### GRÁFICO 2.6

#### PARTICIPAÇÃO NO VALOR EXPORTADO DAS MICROEMPRESAS, SEGUNDO UNIDADES DA FEDERAÇÃO SELECIONADAS: 1998-2012 (EM %)

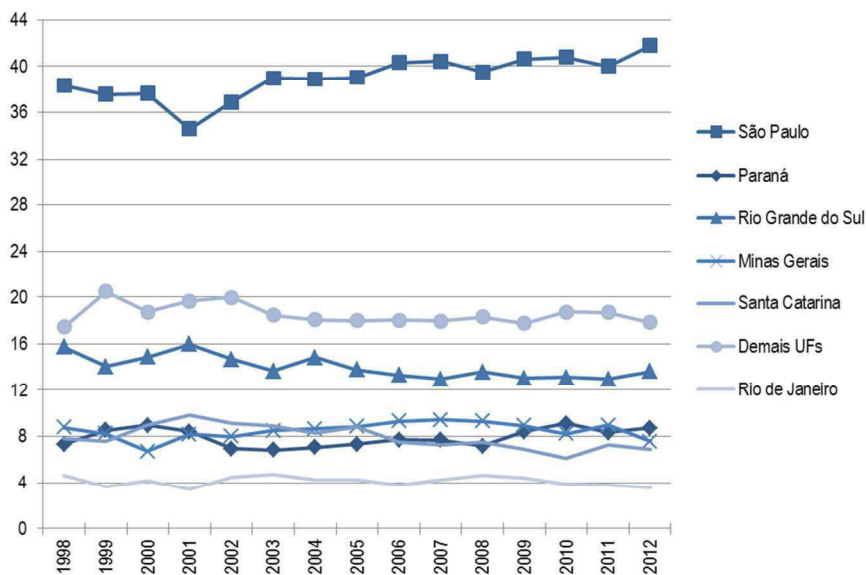

Fontes: Secex/MDIC, Rais/MTE e IBGE (PIA e Cadastro Central de Empresas).

## GRÁFICO 2.7

### PARTICIPAÇÃO NO VALOR EXPORTADO DAS PEQUENAS EMPRESAS, SEGUNDO UNIDADES DA FEDERAÇÃO SELECIONADAS: 1998-2012 (EM %)

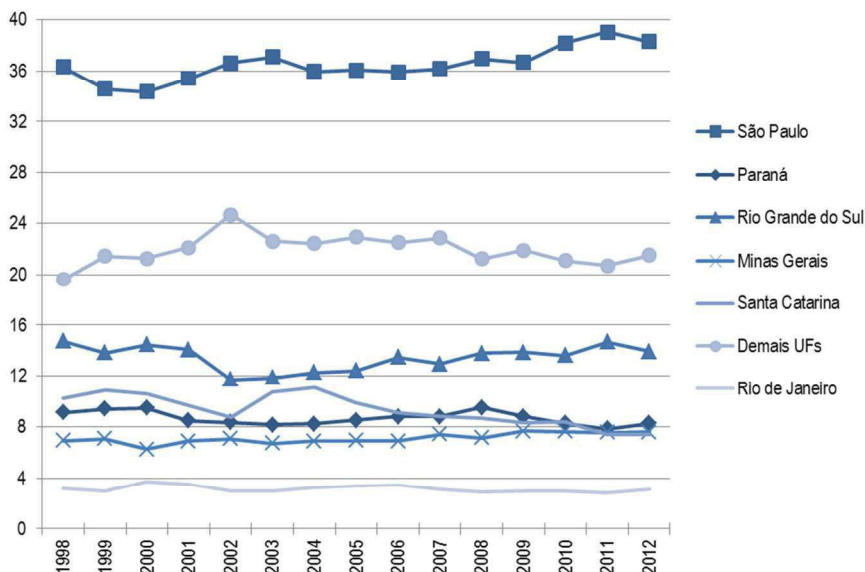

Fontes: Secex/MDIC, Rais/MTE e IBGE (PIA e Cadastro Central de Empresas).

## 2.8. FREQUÊNCIA EXPORTADORA

Cerca de metade das empresas exportadoras brasileiras são classificadas como contínuas, quais sejam, aquelas que realizaram exportações em todos os anos desde a sua estreia na atividade exportadora. Elas têm papel preponderante no valor das exportações do país, tendo respondido por 86,9% do total em 2012. Inversamente, as empresas estreantes, ou seja, aquelas que exportaram pela primeira vez em 2012, representaram apenas 12,7% do total de empresas exportadoras e responderam por apenas 1% do valor exportado.

O quadro é diferente quando se consideram as MPE, visto que as exportadoras contínuas representaram 41,3% do total de firmas e 62,4% do valor exportado em 2012. Esses números contrastam com os referentes às firmas de maior porte, em que as empresas contínuas representaram 66,0% do total de firmas e responderam por 87,1% do valor exportado. Já as estreantes têm papel mais importante entre as MPE: 17,2% das firmas e 6,2% do valor exportado, ao passo que, entre as firmas maiores, esses percentuais são 4,0% e 1,0%. Há que se destacar também a relevância das firmas descontínuas, que são aquelas que exportaram de forma alternada nos últimos anos. Elas representaram 41,5% do total de MPE exportadoras e 31,4% do valor exportado por esse porte de firmas em 2012. Entre as empresas de maior porte, as descontínuas representaram 30,0% do número de firmas e 11,9% do valor exportado.

## GRÁFICO 2.8

### DISTRIBUIÇÃO DO NÚMERO DE EMPRESAS SEGUNDO TAMANHO E FREQUÊNCIA EXPORTADORA: 2012 (EM %)

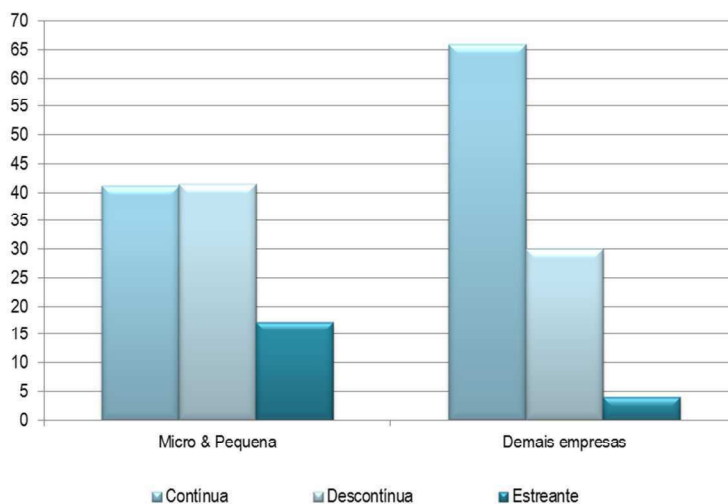

Fontes: Secex/MDIC, Rais/MTE e IBGE (PIA e Cadastro Central de Empresas).

## GRÁFICO 2.9

### DISTRIBUIÇÃO DO VALOR EXPORTADO SEGUNDO TAMANHO E FREQUÊNCIA EXPORTADORA: 2012 (EM %)

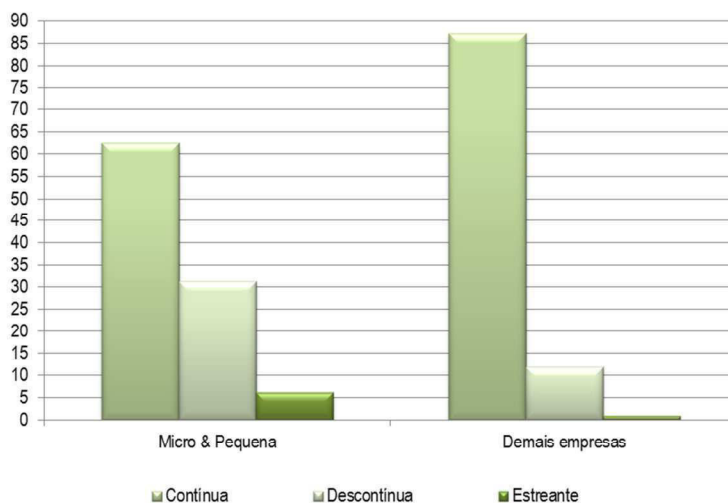

Fontes: Secex/MDIC, Rais/MTE e IBGE (PIA e Cadastro Central de Empresas).

Com efeito, ao longo de todo o período 1998-2012, as MPE representaram 65% a 70% do número total de exportadoras descontinuas do país e foram responsáveis por 2% a 3% do valor total exportado por esse tipo de firmas, percentuais superiores à participação das MPE no número e no valor total exportado do país. A situação é ainda mais notável no caso das exportadoras estreantes: em 2012, nada menos que 80,6% das empresas que exportaram pela primeira vez eram de porte micro ou pequeno, e 5,0% do valor exportado pelas estreantes foi realizado por MPE.

No caso específico das microempresas, a participação das exportadoras contínuas foi de 32,2% em 2012, com as descontinuas, tendo participação preponderante, de 42,5% e as estreantes, de 25,3% (Tabela 2.10). Entretanto, houve crescimento do número de microempresas contínuas em 2012, de 7,9%, em contraste com a queda do número de descontinuas e estreantes.

Com relação ao valor exportado, as contínuas foram as que registraram a menor queda entre as microempresas em 2012, de -0,9%, respondendo por 44,5% das vendas totais. O valor exportado pelas descontinuas representou 38,0% do total e pelas estreantes, 17,5%. É importante destacar, ainda, que o valor médio exportado pelas firmas contínuas (US\$ 49,0 mil) foi bem mais elevado do que a média das descontinuas (US\$ 31,7 mil) e estreantes (US\$ 24,5 mil).

**TABELA 2.10**

**EXPORTAÇÕES DE MICROEMPRESAS SEGUNDO FREQUÊNCIA EXPORTADORA, EM ANOS SELECIONADOS (EXCETO DESISTENTES)**

Frequência	2010	2011	2012	Var. % 2012/2011	Part. % no total 2012
<b>Número de empresas</b>					
Contínua	1.103	1.409	1.520	7,9	32,2
Descontínua	2.734	2.379	2.008	(15,6)	42,5
Estreante	1.489	1.352	1.197	(11,5)	25,3
<b>Total</b>	<b>5.326</b>	<b>5.140</b>	<b>4.725</b>	<b>(8,1)</b>	<b>100,0</b>
<b>Valor exportado (US\$ Milhões)</b>					
Contínua	54,8	75,2	74,5	(0,9)	44,5
Descontínua	79,8	78,9	63,7	(19,2)	38,0
Estreante	33,0	31,2	29,3	(5,9)	17,5
<b>Total</b>	<b>167,7</b>	<b>185,3</b>	<b>167,6</b>	<b>(9,5)</b>	<b>100,0</b>
<b>Valor médio exportado por firma (US\$ Mil)</b>					
Contínua	49,7	53,3	49,0	(8,1)	-
Descontínua	29,2	33,2	31,7	(4,3)	-
Estreante	22,2	23,1	24,5	6,3	-
<b>Total</b>	<b>31,5</b>	<b>36,0</b>	<b>35,5</b>	<b>(1,6)</b>	<b>-</b>

Fontes: Secex/MDIC, Rais/MTE e IBGE (PIA e Cadastro Central de Empresas).

O Gráfico 2.10 ilustra que a participação das microempresas exportadoras contínuas no número total de microempresas exportadoras vem aumentando ao longo dos últimos anos. Outro fato importante refere-se à grande redução do número de microempresas estreantes no período recente. Em 2004 essas empresas somaram 2.403, número que se reduziu para 1.197 em 2012.

Sua participação no valor exportado também se reduziu no período, de 26,5% para 17,5%. Há vários anos o número de microempresas estreantes tem sido bem menor do que o número de desistentes, o que explica a redução do número total de microempresas na exportação.

### GRÁFICO 2.10

#### EVOLUÇÃO DO NÚMERO DE MICROEMPRESAS CONTÍNUAS, ESTREANTES E DESISTENTES: 1998-2012

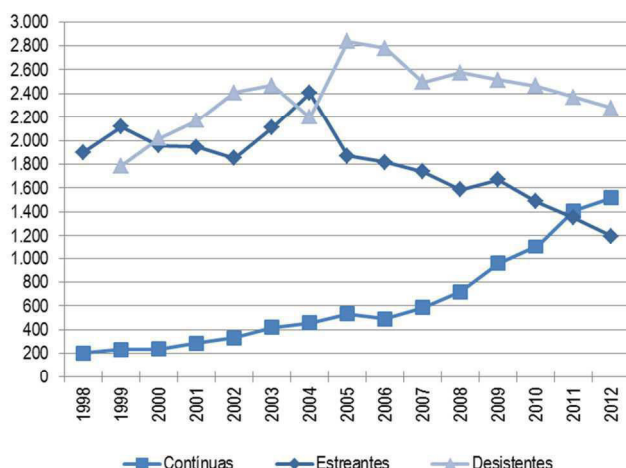

Fontes: Secex/MDIC, Rais/MTE e IBGE (PIA e Cadastro Central de Empresas).

As pequenas empresas possuem um percentual ainda mais elevado de exportadoras contínuas, que representaram 48,3% do número total de firmas exportadoras desse porte em 2012 (2.952 firmas). As estreantes representaram apenas 10,9%. Entre 2011 e 2012, registrou-se redução de 2,3% no número de exportadoras contínuas, de 10,2% no número de estreantes e de 6,7% do número de descontínuas (Tabela 2.11).

O Gráfico 2.11 mostra que o recuo do número de pequenas empresas exportadoras contínuas em 2012 foi uma exceção à tendência de aumento observada desde 1998. No caso das empresas estreantes, elas variaram no intervalo de 1.300 a 1.500 firmas anualmente até 2004 e, desde então, estão em trajetória de queda, reduzindo-se para apenas 668 em 2012. Desde 2005, o número de desistentes supera o de estreantes, redundando na queda do número total de pequenas empresas exportadoras.

Considerando o valor total exportado pelas pequenas empresas, a participação das contínuas é dominante, tendo atingido 64,0% em 2012, contra 30,8% das descontínuas e somente 5,2% das estreantes. Verificou-se crescimento das exportações apenas entre as descontínuas, na comparação com o ano anterior (+2,3%). Quando se observam os valores médios exportados por firma, as contínuas alcançaram uma média de US\$ 419,1 mil em 2012, valor bem maior do que o referente às descontínuas (US\$ 239,0 mil) e às estreantes (US\$ 151,6 mil).

**TABELA 2.11**

**EXPORTAÇÕES DE PEQUENAS EMPRESAS SEGUNDO FREQUÊNCIA EXPORTADORA, EM ANOS SELECIONADOS**

Frequência	2010	2011	2012	Var. % 2012/2011	Part. % no total 2012
<b>Número de empresas</b>					
Contínua	2.730	3.020	2.952	(2,3)	48,3
Descontínua	3.027	2.669	2.490	(6,7)	40,8
Estreante	780	744	668	(10,2)	10,9
<b>Total</b>	<b>6.537</b>	<b>6.433</b>	<b>6.110</b>	<b>(5,0)</b>	<b>100,0</b>
<b>Valor exportado (US\$ Milhões)</b>					
Contínua	1.086,2	1.329,3	1.237,1	(6,9)	64,0
Descontínua	619,6	581,9	595,0	2,3	30,8
Estreante	124,5	134,8	101,3	(24,9)	5,2
<b>Total</b>	<b>1.830,3</b>	<b>2.046,0</b>	<b>1.933,4</b>	<b>(5,5)</b>	<b>100,0</b>
<b>Valor médio exportado por firma (US\$ Mil)</b>					
Contínua	397,9	440,2	419,1	(4,8)	-
Descontínua	204,7	218,0	239,0	9,6	-
Estreante	159,6	181,2	151,6	(16,3)	-
<b>Total</b>	<b>280,0</b>	<b>318,1</b>	<b>316,4</b>	<b>(0,5)</b>	<b>-</b>

Fontes: Secex/MDIC, Rais/MTE e IBGE (PIA e Cadastro Central de Empresas). Obs.: 1 – Exceto desistentes.

**GRÁFICO 2.11**

**EVOLUÇÃO DO NÚMERO DE PEQUENAS EMPRESAS CONTÍNUAS, ESTREANTES E DESISTENTES: 1998-2012**

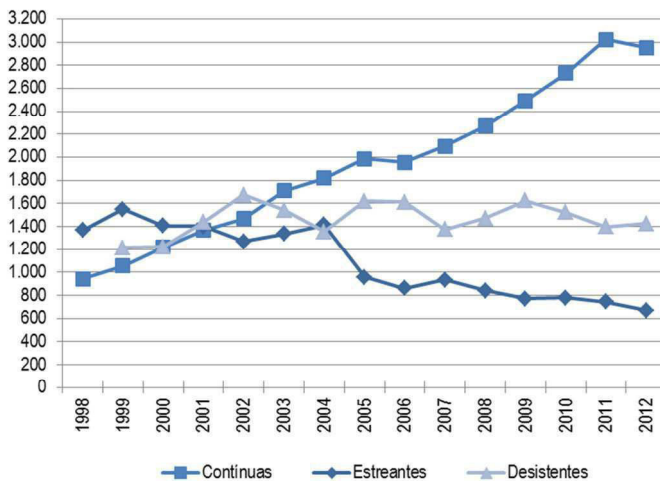

Fontes: Secex/MDIC, Rais/MTE e IBGE (PIA e Cadastro Central de Empresas).

O fato de o número de MPE desistentes ser superior ao de estreantes a cada ano tendo a prejudicar a evolução do valor exportado pelas MPE. O Gráfico 2.12 ilustra a perda líquida de valor



exportado das MPE a cada ano, calculado pela diferença entre o valor exportado pelas estreates e o valor que havia sido exportado no ano anterior pelas desistentes. Entre as microempresas, as desistentes em 2012 (ou seja, que exportaram pela última vez em 2011) haviam sido responsáveis por 30,6% das exportações totais das microempresas no ano anterior, com o montante de US\$ 56,7 milhões. Considerando que as estreates contribuíram com exportações de US\$ 29,3 milhões em 2012, o saldo entre estreates e desistentes no ano foi negativo em US\$ 27,4 milhões. Esse saldo tem sido negativo desde 2002, com tendência crescente nos últimos anos.

No caso das pequenas empresas, as desistentes em 2012 responderam por 10,7% das exportações do ano anterior, montante equivalente a US\$ 219,5 milhões. Considerando as exportações de US\$ 101,3 milhões das empresas que estrearam em 2012, o saldo líquido foi negativo em US\$ 88,9 milhões. Esse saldo tem sido negativo desde 2005.

## GRÁFICO 2.12

### DIFERENÇA ENTRE AS EXPORTAÇÕES DAS EMPRESAS ESTREANTES E O VALOR EXPORTADO NO ANO ANTERIOR PELAS DESISTENTES: 1999-2012 (EM US\$ MILHÕES)

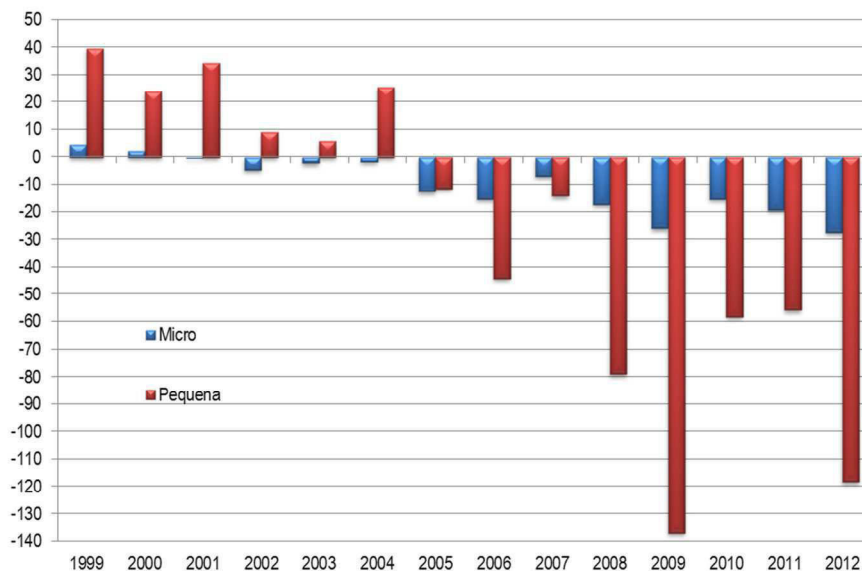

Fontes: Secex/MDIC, Rais/MTE e IBGE (PIA e Cadastro Central de Empresas).

## 2.9. INTENSIDADE TECNOLÓGICA DOS PRODUTOS EXPORTADOS

As exportações brasileiras de produtos industrializados são bastante concentradas em dois tipos de produtos segundo sua intensidade tecnológica: os bens de baixa tecnologia e os de média-alta tecnologia, que foram responsáveis, juntos, por 41,7% do total das vendas externas do país e por 67,6% das vendas de produtos industrializados em 2012. Os produtos de tecnologia média-baixa

foram responsáveis por 14,0% do total do país e por 22,7% dos industrializados, enquanto os bens de alta tecnologia representaram apenas 3,9% do total brasileiro e 6,3% do total dos industrializados. É importante destacar a elevada participação dos bens não industrializados, como agrícolas e minérios, que foram responsáveis por 38,2% do total brasileiro.

Os produtos de baixa tecnologia e os de média-alta tecnologia têm papel ainda mais importante nas exportações das MPE, tendo sido responsáveis por 64,7% das vendas totais dessas firmas em 2012. Os produtos de baixa tecnologia – dentre os quais se destacam calçados, têxteis, vestuário, alimentos, produtos de madeira e produtos de ferro e aço – representaram 29,5% das exportações das microempresas e 31,1% das pequenas empresas, acima do percentual de 23,7% referente às demais empresas (Gráfico 2.13). Os bens de média-alta tecnologia – em que se incluem automóveis e autopeças, produtos químicos e diversos tipos de máquinas e equipamentos – tiveram participação de cerca de 35% nas micro e de 33% nas pequenas, contra 17,8% nas demais empresas.

Os produtos de tecnologia média-baixa responderam por 15,4% do total das vendas das microempresas e 14,7% do total das pequenas, percentuais semelhantes ao referente às demais empresas (14,0%). Já os de alta tecnologia responderam por cerca de 5,9% das vendas das microempresas, 4,8% do total das pequenas e 3,9% das firmas maiores. Nessas últimas, destacam-se as exportações de bens não industrializados, que representaram 38,5% do total, contra pouco mais de 10% nas micro e pequenas.

### GRÁFICO 2.13

#### DISTRIBUIÇÃO DAS EXPORTAÇÕES DAS MPE SEGUNDO A INTENSIDADE TECNOLÓGICA DOS PRODUTOS: 2012 (EM%)

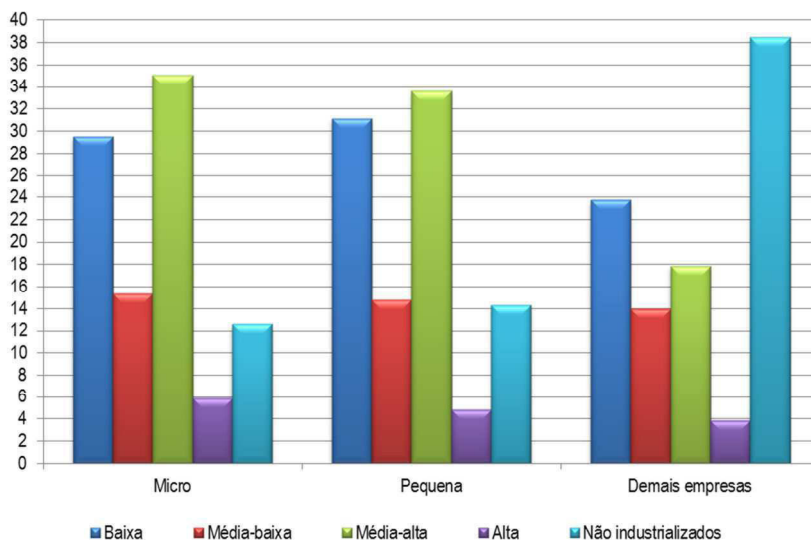

Fontes: Secex/MDIC, Rais/MTE, IBGE (PIA e Cadastro Central de Empresas) e OCDE.

O Gráfico 2.14 evidencia duas alterações ocorridas na composição das exportações das MPE segundo a intensidade tecnológica ao longo dos últimos anos, considerando apenas as exportações de bens industrializados. A primeira é a queda da participação dos produtos de baixa tecnologia, que no início da década representavam quase 50% do total, mas que em 2012 responderam por apenas 36,1%, embora ainda permaneçam como o grupo de maior peso. Em contrapartida, registrou-se um aumento da participação dos bens de tecnologia média-alta, de cerca de 28% no início da década para 39,3% em 2012. Os produtos de tecnologia média-baixa têm preservado uma participação em torno de 17%, ao passo que os bens de alta tecnologia têm participação próxima de 5% a cada ano.

### GRÁFICO 2.14

#### DISTRIBUIÇÃO DAS EXPORTAÇÕES DAS MPE, SEGUNDO A INTENSIDADE TECNOLÓGICA DOS PRODUTOS: 1998-2012 (EM%)

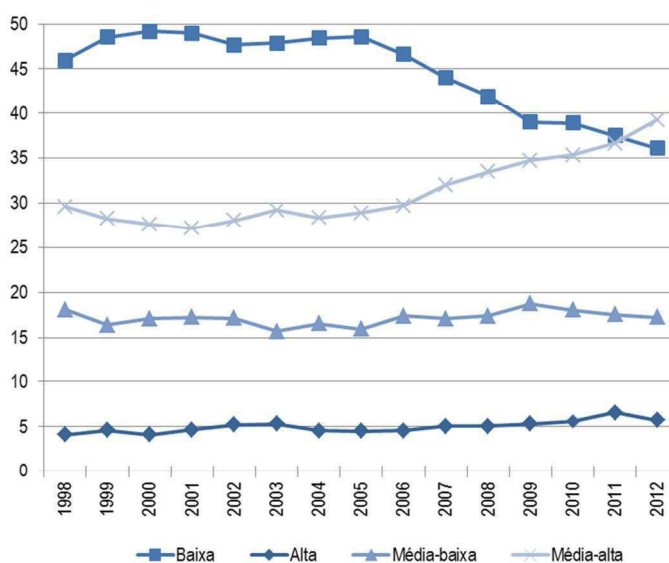

Fontes: Secex/MDIC, Rais/MTE, IBGE (PIA e Cadastro Central de Empresas) e OCDE.

## 2.10. INTENSIDADE DE USO DOS FATORES DE PRODUÇÃO

A pauta brasileira de exportações é dominada por produtos agrícolas, produtos manufaturados intensivos em economias de escala e produtos de origem mineral. Os bens de origem agrícola tiveram a maior participação individual, com 36,8% das vendas totais em 2012, o equivalente a US\$ 89,1 bilhões. Os produtos de origem mineral representaram 20,5% e os manufaturados intensivos em escala – dentre os quais se destacam a indústria automobilística, os produtos químicos e os siderúrgicos – responderam por 13,7%. Os produtos manufaturados de fornecedores especializados (basicamente bens de capital) e os produtos energéticos (petróleo,

carvão etc.) também tiveram participação significativa em 2012, representando 8,1% e 10,8% do total, respectivamente. As menores participações referem-se aos bens intensivos em P&D (4,6%) – que incluem aviões, alguns produtos farmacêuticos e equipamentos de precisão – e os manufaturados intensivos em trabalho, nos quais se incluem itens como calçados, vestuário, produtos de madeira e têxteis (apenas 3,2%).

O Gráfico 2.15 mostra que a composição é bastante diferente quando se consideram as vendas das MPE. As únicas semelhanças referem-se aos bens intensivos em economias de escala e aos intensivos em P&D. Nos primeiros, a participação nas exportações totais das microempresas foi de 13,3% em 2012 e nas das pequenas empresas, de 15,0%, percentuais semelhantes aos das demais empresas (13,7%). Nos intensivos em P&D, a participação foi de 10,5% nas microempresas e de 9,7% nas pequenas, acima dos 4,5% referentes às firmas maiores. As exportações das MPE tiveram participação expressiva dos produtos manufaturados intensivos em trabalho, que representaram 23,9% das exportações das microempresas e 17,4% das pequenas empresas no ano, e também dos produtos de fornecedores especializados, que responderam por 24,1% das vendas das microempresas e por 20,4% das pequenas. Nas demais empresas, esses grupos de produtos representaram, respectivamente, 3,1% e 8,0% das vendas. Os bens de origem agrícola também têm participação importante nas vendas das MPE, especialmente entre as pequenas, onde tiveram a maior participação individual dentre todos os grupos de produtos em 2012 (26,4%).

## GRÁFICO 2.15

### DISTRIBUIÇÃO DAS EXPORTAÇÕES DAS MPE, SEGUNDO A INTENSIDADE DE USO DOS FATORES DE PRODUÇÃO: 2012 (EM%)

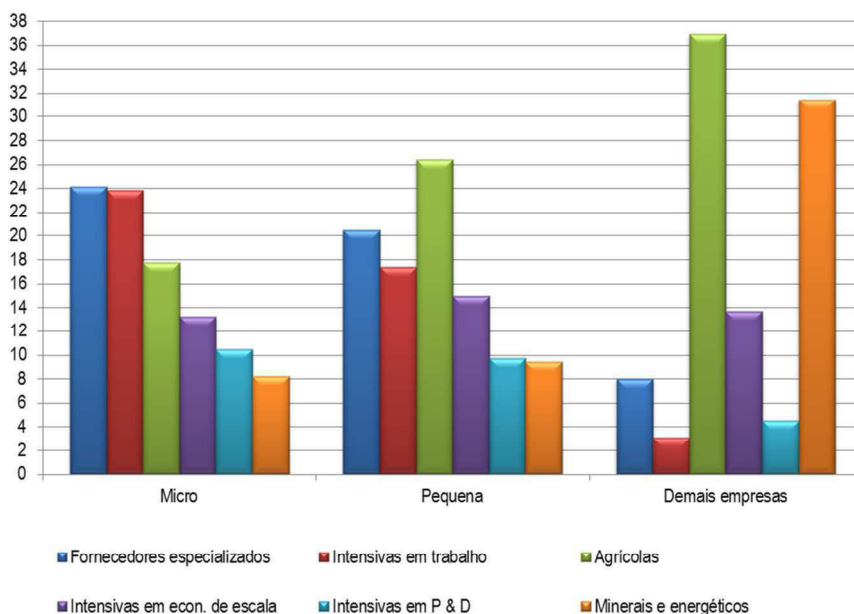

Fontes: Secex/MDIC, Rais/MTE, IBGE (PIA e Cadastro Central de Empresas) e OCDE.

Ao longo dos últimos anos, as principais mudanças na composição da pauta de exportação das MPE segundo a intensidade de utilização de fatores de produção foram a redução da participação dos produtos manufaturados intensivos em trabalho e dos produtos de origem agrícola, contrastando com o aumento da participação dos fornecedores especializados, das indústrias intensivas em P&D e dos produtos de origem mineral. Entre 2005 e 2012, os intensivos em trabalho viram sua participação reduzir-se em 6,9 pontos percentuais e os produtos agrícolas perderam 3,8 p.p. Já os fornecedores especializados aumentaram sua participação em 4,1 p.p., as indústrias intensivas em P&D ganharam 2,8 p.p. e os produtos de origem mineral tiveram aumento de participação de 2,4 p.p..

## 2.11. DINAMISMO DO MERCADO MUNDIAL

Grande parte dos produtos exportados pelas MPE nos últimos anos tem dinamismo intermediário, ou seja, registraram um crescimento do comércio mundial próximo da média. Em 2012 esses produtos responderam por 43,6% das exportações dessas empresas. Têm destaque ainda os produtos pouco dinâmicos – aqueles cujo comércio mundial teve crescimento positivo, mas abaixo da média –, que representaram 26,8% das exportações das MPE (Gráfico 2.16). No caso das microempresas, a participação dos produtos de dinamismo intermediário em 2012 foi de 46,8%, e os pouco dinâmicos representaram 27,6%. Entre as pequenas empresas, há uma participação um pouco menor dos intermediários (43,4%) e semelhante nos pouco dinâmicos (26,7%), destacando-se ainda a participação dos bens dinâmicos (15,9%).

### GRÁFICO 2.16

#### DISTRIBUIÇÃO DAS EXPORTAÇÕES DAS MPE, SEGUNDO DINAMISMO DO COMÉRCIO MUNDIAL DOS BENS EXPORTADOS: 2012 (EM%)

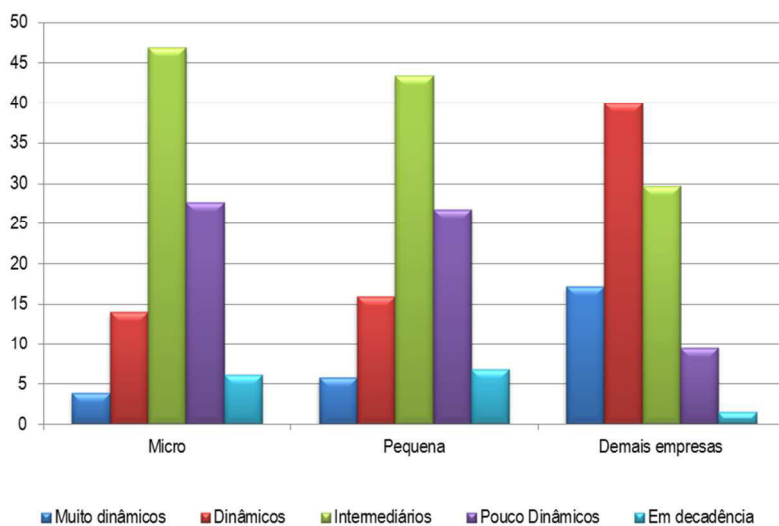

Fontes: Secex/MDIC, Rais/MTE e IBGE (PIA e Cadastro Central de Empresas).

Este perfil contrasta com o observado nas exportações das demais empresas, onde mais da metade da pauta em 2012 referiu-se a produtos dinâmicos ou muito dinâmicos (57,1% do total), cujo crescimento do comércio mundial ficou acima da média. Os bens de dinamismo intermediário representaram 29,7% e os pouco dinâmicos, apenas 9,5%.

Ao longo de todo o período 1998-2012, a composição das exportações das MPE segundo o dinamismo do mercado mundial apresentou poucas alterações, com os bens de dinamismo intermediário respondendo sempre por cerca de 40% do total e os dinâmicos e muito dinâmicos por percentuais entre 15% e 20%.



## ANEXO I: NOTA METODOLÓGICA

Definições, classificações e tipologias utilizadas na geração de estatísticas de exportação das micro e pequenas empresas brasileiras

Esta Nota Metodológica se propõe a delimitar mais precisamente o conjunto de empresas focalizado pelas estatísticas que compõem este Boletim e a descrever as diferentes tipologias e taxonomias de classificação das exportações das MPE segundo características das empresas e/ou dos produtos exportados.

A **seção I** apresenta os critérios metodológicos utilizados para classificar as empresas segundo o seu porte: micro, pequena, micro e pequena especial, média ou grande. A **seção II** descreve a forma de classificação dos dados de exportação das empresas segundo as seguintes tipologias: faixas de valor exportado, setores de atividade das firmas, classes de produtos exportados, principais produtos exportados, principais países e/ou regiões de destino das exportações, unidade da federação onde os produtos exportados foram produzidos e frequência exportadora das firmas. A **seção III** apresenta três taxonomias especiais de classificação das exportações das empresas, agregadas por porte, desenvolvidas pela Fundação Centro de Estudos do Comércio Exterior (Funcex): (i) grau de intensidade tecnológica dos produtos industrializados exportados; (ii) tipo de produto exportado, definido com base na intensidade do uso de fatores de produção (mão de obra ou capital) e/ou nas fontes de vantagem comparativa (recursos naturais, economias de escala, intensidade de pesquisa e desenvolvimento (P&D); e (iii) dinamismo dos produtos exportados, avaliado com base na taxa de crescimento do comércio mundial.

## I. CLASSIFICAÇÃO DAS EMPRESAS SEGUNDO O PORTE

### I.1. A DEFINIÇÃO DE MICRO E PEQUENA EMPRESA

A estratificação das empresas segundo o porte baseia-se normalmente em dois critérios, não exclusivos entre si: número de pessoas ocupadas e valor da receita/faturamento. A opção por essas variáveis tem refletido, em boa medida, o propósito da classificação. Para fins fiscais, o critério tem sido o valor da receita; no caso de caracterizações associadas à definição e implementação de políticas de governo, bem como no caso de estudos, pesquisas e levantamentos estatísticos, as empresas têm sido classificadas segundo o pessoal ocupado.

No caso das pesquisas e levantamentos estatísticos, a opção pelo critério do total de empregados tem algumas vantagens, como, por exemplo, o fato de que a classificação de uma empresa, de acordo com essa variável, não é afetada por variações de preços ao longo do tempo. Contudo, o predomínio desse critério reflete, sobretudo, o fato de que essa informação é mais fácil de ser obtida e menos sujeita a restrições derivadas de sigilo comercial ou estatístico.

A **tabela 1** a seguir apresenta dois critérios de estratificação de porte ou tamanho das empresas: (i) por número de empregados, no qual há diferenciação de acordo com o ramo de atividade das firmas; e (ii) por faturamento bruto, que consta da Lei Geral das Micro e Pequenas Empresas, aprovada no final de 2006.

**TABELA 1**

#### CRITÉRIOS DE ESTRATIFICAÇÃO DE EMPRESAS SEGUNDO O TAMANHO

Tamanho de empresa	Ramos de atividade	
	Indústria Construção Civil Agropecuária Outros	Comércio Serviços
Número de empregados		
Micro	0 a 19	0 a 9
Pequena	20 a 99	10 a 49
Média	100 a 499	50 a 99
Grande	500 ou mais	100 ou mais
Faturamento bruto (Lei Geral das MPE)		
Micro	Até R\$ 240 mil	Até R\$ 240 mil
Pequena	R\$240 mil a R\$ 2,4 Milhões	R\$240 mil a R\$ 2,4 Milhões

Fontes: Sebrae e Lei Geral das Micro e Pequenas Empresas.

Para os fins deste trabalho, decidiu-se pela adoção de uma classificação híbrida, onde prepondera o critério de número de empregados, mas que no caso específico das micro e pequenas empresas leva em conta, também, o critério de faturamento. Em virtude do sigilo fiscal imposto pela Receita Federal quanto ao valor individual de faturamento por empresa, somente é possível definir



as faixas de valor de exportação dessas empresas. Portanto, o enquadramento das MPE é realizado com base no seu valor exportado, e não no valor de faturamento total de cada empresa.<sup>1</sup>

A simples observação da distribuição de frequência das empresas exportadoras por faixa de valor das exportações demonstra a relevância de se considerar o critério de faturamento. Por exemplo, entre as firmas classificadas como microempresas pelo critério do número de empregados, cerca de 35% exportam montantes superiores a US\$ 100 mil/ano. Entretanto, estas respondem por mais de 97% do valor das exportações das microempresas. A concentração do valor em pequenas empresas que exportam mais de US\$ 1 milhão é, igualmente, bastante elevada. Diante desse quadro, torna-se indispensável conferir um tratamento especial a esses exportadores de maior volume, sob o risco de se distorcer completamente os resultados relativos ao conjunto de MPE.

Para a criação desta classificação híbrida, foram avaliados dois procedimentos alternativos. O primeiro consistiria em “graduar” as MPE assim classificadas em vista do número de empregados e proceder à sua reclassificação em faixas de tamanho superiores, quando os limites de faturamento superassem aqueles determinados pela Lei Geral. Nesse caso, as micro e as pequenas empresas com faturamento exportador superior aos limites seriam “graduadas” e reclassificadas em estrato superior.

O procedimento alternativo consistiria em introduzir uma nova categoria no âmbito das MPE que permitisse discriminar, por exemplo, entre MPE *stricto sensu* (cujo número de pessoas ocupadas e valor das exportações se situassem dentro dos limites usualmente associados ao estrato correspondente) e MPE “especiais” ou “altamente exportadoras” (cujo valor das exportações fosse superior aos limites usualmente aplicados à receita bruta da empresa de seu porte).

Optou-se por uma combinação desses dois critérios. A “graduação” ocorre apenas no caso de microempresas cujo faturamento exportador seja superior ao limite da receita bruta prevista para esse porte de empresa na Lei Geral, mas inferior ao limite estabelecido para a pequena empresa. Nesse único caso, a microempresa é “graduada” e reclassificada como pequena empresa. Os demais casos (MPE cujo faturamento exportador é maior do que o limite superior do estrato de receita bruta associado às pequenas empresas) integram a categoria “MP especiais”. Não há, portanto, “graduação” de empresas de menor tamanho (micro e pequenas) para o conjunto das empresas médias ou grandes, cujo tamanho é sempre definido, exclusivamente, com base no número de empregados.

Tomando-se as faixas de número de empregados e de valores de faturamento segundo a Lei Geral como referência, e convertendo-os à taxa de câmbio de R\$2/US\$ (semelhante à média das cotações registradas no ano de 2006), a classificação das empresas de menor porte é feita da seguinte maneira:

---

<sup>1</sup> Naturalmente, tal fato tende a subestimar o verdadeiro valor do faturamento da empresa, pois exclui o valor das vendas efetuadas dentro do país.

**TABELA 2****CRITÉRIOS DE CLASSIFICAÇÃO DE EMPRESAS SEGUNDO O PORTE**

Porte da empresa	Número de empregados		Faturamento exportador (Base 2006)
	Indústria, Construção Civil, Agropecuária e Outras atividades	Comércio e Serviços	
Micro	0 a 19	0 a 9	Até US\$ 120 mil
Pequena	20 a 99	10 a 49	Até US\$ 1,2 milhão
Micro e pequena especial	0 a 99	0 a 49	Maior que US\$ 1,2 milhão
Média	100 a 499	50 a 99	Não se aplica
Grande	500 ou mais	100 ou mais	Não se aplica

Note-se que, segundo esses critérios, empresas com menos de 20 empregados (menos de 10 nos casos das firmas de comércio e serviços), mas com faturamento exportador anual entre US\$ 120 mil e US\$ 1,2 milhão serão consideradas empresas pequenas, em vez de microempresas, prevalecendo, assim, o critério de faturamento, em detrimento do critério de número de empregados.

Vale destacar que, como as exportações representam, em geral, apenas uma parcela do faturamento total das empresas, a utilização do valor exportado, em vez da receita bruta, traz uma hipótese implícita de que todo o faturamento das firmas vem da exportação, o que certamente não é verdadeiro para a grande maioria delas. Isto introduz um viés em favor da classificação das empresas como micro ou pequenas, reduzindo o número de empresas que seriam efetivamente classificadas como micro e pequenas especiais.

Um último ponto refere-se à determinação dos valores-limite de exportação para cada tamanho de empresa para anos anteriores e posteriores a 2006. A primeira alternativa seria mantê-los fixos em toda a série, iguais aos valores de 2006. Entretanto, é preciso levar em conta as variações dos preços em dólares dos produtos exportados. Caso, por exemplo, estes preços sofressem um aumento de um ano para o outro, o valor exportado das firmas cresceria, mesmo que as quantidades exportadas não se alterassem. Neste caso, diversas empresas poderiam mudar de classificação, especialmente aquelas cujos valores exportados anteriormente estivessem próximos dos limites. Esta mudança, contudo, seria espúria, visto que não teria havido nenhuma mudança real nas vendas das empresas. Em outras palavras, o que importa é a evolução das quantidades efetivamente exportadas pelas firmas.

Para evitar esse problema, os valores-limite são corrigidos anualmente pela variação do índice de preço das exportações brasileiras de produtos manufaturados, calculado regularmente pela Funcex. Os valores citados anteriormente (US\$ 120 mil e US\$ 1,2 milhão) são aplicados apenas ao ano de 2006, sofrendo reajustes nos demais anos. Sendo assim, se as MPE estiverem aumentando o seu valor de exportação apenas devido a ganhos de preço (medidos pelo índice da Funcex), isto

não seria suficiente para fazer com que elas fossem reclassificadas. Utiliza-se o índice de preços dos manufaturados, e não o das exportações totais, porque, historicamente, cerca de 90% das exportações das MPE referem-se a esse tipo de produtos. Além disso, o índice das exportações totais é muito influenciado pelas variações das cotações internacionais das *commodities*, que têm pouca relevância nas vendas das MPE.

A **tabela 3** apresenta os valores-limite adotados em cada ano para a classificação de micro e de pequenas empresas, de acordo com o critério de ajuste acima descrito. Em 2012, por exemplo, o limite para as microempresas foi de US\$ 175,6 mil, valor obtido pela correção do valor de US\$ 120 mil pela variação dos preços de exportação entre 2006 e 2011 (que foi de 46,3%). De 2008 para 2009, ao contrário, o valor-limite reduziu-se, visto que os preços de exportação tiveram queda de 5,8%.

**TABELA 3**

**VALORES-LIMITE DE EXPORTAÇÃO, EM CADA ANO, PARA CLASSIFICAÇÃO DE MPE: 1998-2012 (EM US\$ MIL)**

Ano	Valores-limite de exportação		Variação dos preços de exportação (%)
	Micro	Pequena	
1998	106,6	1.066,3	(1,3)
1999	95,2	952,5	(10,7)
2000	96,1	961,3	1,0
2001	96,0	960,2	(0,1)
2002	91,5	914,9	(4,6)
2003	91,0	910,5	(0,6)
2004	96,4	963,5	6,0
2005	106,9	1.068,5	11,0
2006	120,0	1.200,0	12,4
2007	130,1	1.300,7	8,4
2008	151,2	1.511,6	16,2
2009	142,3	1.423,4	(5,8)
2010	154,4	1.544,3	8,5
2011	176,1	1.761,3	14,1
2012	175,6	1756,3	(0,3)

Fonte: Funcex.

Os valores-limite de faturamento anual para efeito de enquadramento das empresas como micro ou pequenas, originalmente estabelecidos pela Lei Geral das MPes (Tabela 1), foram elevados a partir de 1º de janeiro de 2012, passando a ser de R\$ 360 mil para microempresas e de R\$ 3,6 milhões para as pequenas. A mudança teria como implicação a elevação dos valores-limite de exportação para efeito de classificação das empresas exportadoras como micro ou pequenas em 2012. Entretanto, a Funcex, optou por não efetuar esta alteração, pois isso geraria uma descontinuidade no critério de classificação das firmas de 2011 para 2012, tornando os dados deste último ano não comparáveis com os dos anos anteriores.

A alternativa seria alterar os limites de faturamento exportador para toda a série de 1998 a 2012, deixando de utilizar os valores originais de faturamento da Lei Geral das MPE e passando a utilizar os valores válidos a partir de 2012. A escolha dessa alternativa, que envolveria a reclassificação do tamanho das MPE para toda a série histórica, deverá ser contemplada quando da elaboração do próximo Boletim anual. Contudo, sua implementação no presente Boletim afigura-se inoportuna, haja vista que a informação do número de empregados em 2012 não está disponível e apenas replica aquela fornecida pela RAIS 2011. Não parece razoável, portanto, ajustar a classificação das empresas com base em novos limites de faturamento exportador quando o dado mais importante, referente ao número de empregados, ainda é preliminar.

Note-se, ainda, que o critério de classificação por faturamento exportador, e não pelo faturamento total (ou seja, desconsidera o faturamento doméstico), já apresenta um viés tendente a ampliar o número de micro e pequenas empresas e, conseqüentemente, a reduzir o número micro e pequenas empresas especiais. A não consideração dos novos limites de faturamento introduzidos em 2012 tende, portanto, a amenizar, de certa forma, esse viés.

Note-se, ainda, que os novos limites de faturamento aprovados para 2012 elevariam para US\$ 180 mil o teto para a receita exportadora das micro empresas e para US\$ 1,8 milhão o teto das pequenas empresas, haja vista que o dólar médio de 2012 foi próximo de R\$2,00/US\$. Os tetos utilizados pela Funcex (Tabela 3) para o ano de 2012, com base na metodologia de ajuste explicada nessa Nota, são apenas ligeiramente inferiores a esses. O viés, portanto, é mínimo.

## **I.2. FONTES DE INFORMAÇÃO**

A classificação das empresas exportadoras é feita pelo cruzamento dos dados referentes às empresas que exportaram a cada ano, identificadas a partir de informações da Secretaria de Comércio Exterior do Ministério do Desenvolvimento, Indústria e Comércio Exterior (Secex/MDIC), com as informações da Relação Anual de Informações Sociais (Rais) do Ministério do Trabalho e Emprego (MTE) e do Cadastro Geral de Empresas do IBGE<sup>2</sup>. A Rais é a única informação estatística disponível para todo o universo de pessoas jurídicas ativas no país, e fornece o número de pessoas ocupadas em cada empresa. Deve-se observar que, no caso das empresas exportadoras do ano de 2012, como ainda não se dispõe da Rais referente a esse ano, considera-se a informação disponível na última Rais existente, no caso a de 2011.

Quando os registros da Secex identificam uma empresa exportadora, mas a mesma não consta dos registros da Rais no respectivo ano, busca-se identificar o número de empregados da empresa com base no Cadastro Central de Empresas e no banco de dados da Pesquisa Industrial Anual (PIA) do Instituto Brasileiro de Geografia e Estatística (IBGE).

---

<sup>2</sup> O Cadastro Central de Empresas do IBGE é alimentado pelas diversas estatísticas econômicas realizadas por aquela instituição, bem como por informações da Rais e de outros registros administrativos. A PIA é uma pesquisa censitária para empresas industriais com 30 ou mais pessoas, complementada por uma amostra de empresas industriais com menos de 30 pessoas ocupadas.

Quando, ainda assim, não se consegue obter o número de empregados, adota-se a informação constante da Rais referente ao ano anterior. As empresas que, embora tenham estado ativas, não possuíam nenhum empregado (segundo a Rais), são incluídas na categoria de microempresas, exceto quando a classificação obtida com base na Rais (ou no cadastro do IBGE) dos anos anterior e posterior indicavam, simultaneamente, que a empresa em questão era média ou grande. Considera-se isto como um forte indício de que houve uma falha na informação da Rais do ano intermediário (onde a empresa consta com zero empregado). Nesse caso, optou-se por confiar nas informações dos anos anterior e posterior e mantê-la classificada como média ou grande.

Mesmo com todos estes procedimentos, ainda resta um conjunto de empresas exportadoras para os quais não se dispõe de informações que permitam sua classificação segundo o porte. Felizmente, este conjunto é pouco representativo dentro do universo de empresas exportadoras, representando, tipicamente, menos 1,0% do total de firmas e 0,1% do valor total exportado. No último ano da série (no caso, 2012), o número de empresas não classificadas é mais elevado, o que se justifica pela ausência de informações atualizadas.

Quando a atividade é conhecida, mas ignora-se o número de empregados e, portanto, o tamanho da mesma, a empresa é definida como “não classificada”. Quando não há informação nem sobre o tamanho nem sobre a atividade, define-se a empresa como “não identificada”.

## **II. TIPOLOGIAS DE CLASSIFICAÇÃO DAS EMPRESAS**

### **II.1. SETOR DE ATIVIDADE DAS FIRMAS**

Para a definição do ramo e do setor de atividade da firma, optou-se por utilizar informação de atividade oriunda do IBGE, nem sempre coincidente com a informação de atividade proveniente da RAIS. A informação do IBGE tem duas virtudes: (i) ela é checada para as firmas com mais de 30 empregados; e (ii) quando a empresa conta com dois ou mais estabelecimentos com atividades diferentes, o IBGE classifica a empresa com base na atividade que gera maior valor agregado.

O IBGE classifica as empresas de acordo com seu setor ou classe de atividade, segundo a Classificação Nacional de Atividades Econômicas (CNAE), versão 2.0, no nível de dois dígitos da CNAE, mas apenas a partir de 2007. Até então era utilizada a CNAE 1.0. Sendo assim, foi necessário realizar um esforço de compatibilização de classificação das empresas que exportaram no período 1998-2006, a partir de um tradutor CNAE 1.0 para CNAE 2.0 fornecido pelo próprio IBGE. Esse tradutor, contudo, nem sempre aponta uma correspondência unívoca entre a classificação antiga e a nova. Para os casos não unívocos, foi necessário arbitrar a classificação, arbítrio este orientado, sempre que possível, pela classificação dada pelo IBGE, em base CNAE 2.0, ao mesmo CNPJ no período 2007-2010.

No ano de 2011 a classificação de atividade foi dada pela RAIS 2011, mas corrigida pela informação precedente dada pelo IBGE dada ao mesmo CNPJ para o período 2007-2010. No ano de 2012, a classificação de atividade foi dada pela informação mais recente existente para o mesmo

CNPJ na base de empresas. Para todos os efeitos, a informação de atividade de 2011 e 2012 deve ser considerada preliminar, pois o ano de 2011 não foi "corrigido" pelo IBGE e o ano de 2012, como feito usualmente, foi inteiramente "atribuído" a partir dos dados de 2011.

## II.2. CARACTERÍSTICAS DOS PRODUTOS EXPORTADOS

As exportações das MPE são classificadas segundo as características dos produtos exportados. As informações são apresentadas em dois níveis distintos:

- **Classes de produtos:** básicos, semimanufaturados e manufaturados, segundo definição usual da Secex/MDIC.
- **Principais produtos exportados:** classificação adotada pela Secex/MDIC, que divide os diversos produtos em aproximadamente 360 itens.

## II.3. FAIXA DE EXPORTAÇÃO

Os dados das MPE exportadoras são também discriminados segundo o valor anual das exportações de cada empresa, observando-se os estratos indicados na **tabela 4**.

**TABELA 4**

### ESTRATOS DE VALOR ANUAL DAS EXPORTAÇÕES DA EMPRESA

Microempresa	Pequena empresa	MPE especiais
Acima de US\$ 60 mil	Acima de US\$ 600 mil	Mais de US\$ 20 milhões
US\$ 20 mil até US\$ 60 mil	US\$ 120 mil até US\$ 600 mil	US\$ 10 milhões até US\$ 20 milhões
US\$ 10 mil até US\$ 20 mil	US\$ 60 mil até US\$ 120 mil	US\$ 5 milhões até US\$ 10 milhões
Até US\$ 10 mil	US\$ 20 mil até US\$ 60 mil	US\$ 2,5 milhão até US\$ 5 milhões
	Até US\$ 20 mil	Até US\$ 2,5 milhão

Fonte: Classificação elaborada pela Funcex.

## II.4. FREQUÊNCIA EXPORTADORA

A análise do desempenho exportador das MPE inclui também a frequência com que essas empresas vêm atuando na atividade exportadora ao longo dos anos. Nesse sentido, são identificadas, a cada ano, as empresas que exportaram pela primeira vez no ano da consulta e aquelas que já exportaram em anos anteriores. Entre estas últimas, são identificadas as empresas que exportaram de forma contínua ao longo dos anos anteriores e aquelas que exportaram de forma irregular.

Em síntese, as empresas que exportaram no ano em questão são classificadas segundo as categorias abaixo:

- **Exportadora estreante:** empresa que exportou no ano em questão, mas que não consta nos registros de exportação da série histórica precedente.
- **Exportadora contínua:** empresa que exportou em todos os anos após sua estreia no mercado externo (desde que a estreia tenha ocorrido antes do último ano disponível para consulta).

- **Exportadora descontinua:** empresa que exportou no ano em questão e que já havia exportado em algum dos anos anteriores, mas que interrompeu as vendas externas uma ou mais vezes entre o ano de estreia e o ano em análise.

As estatísticas apresentadas no Boletim identificam também as empresas desistentes a cada ano – vale dizer, aquelas que, tendo exportado no ano anterior, não o fizeram no ano em questão. Tais empresas desistentes são também classificadas segundo a tipologia apresentada acima, referida, contudo, ao ano anterior ao analisado. Assim, a empresa desistente pode ser classificada como: (i) exportadora contínua até o ano anterior; (ii) exportadora descontinua até o ano anterior; e (iii) exportadora estreante no ano anterior.

## II.5. ORIGEM E DESTINO

As exportações das MPE são classificadas segundo a unidade da federação de origem, conforme indicado no registro da Secex. É importante destacar que, conforme os critérios adotados pela Secex/MDIC, a origem refere-se à unidade da federação responsável pela “principal transformação” da mercadoria exportada, que pode não coincidir com a localização física da sede da empresa exportadora ou com o estado pelo qual a mercadoria é embarcada para o exterior.

Esta informação é a base de todas as estatísticas apresentadas no Boletim de exportações das MPE segundo unidades da federação. Sendo assim, os dados de exportação discriminados por unidade da federação não registram as exportações realizadas pelo universo das empresas com sede no respectivo estado, mas o valor exportado por produtos que sofreram, nesse estado, sua principal transformação, independentemente da localização da sede da empresa. Em consequência, o valor das exportações atribuído a um determinado estado agrega (majoritariamente) exportações realizadas por empresas com sede nesse estado, mas pode incluir também exportações realizadas por empresas com sede em outras unidades da federação, sempre que a “principal transformação” tenha ocorrido no estado em questão.

Por fim, as exportações das MPE são também caracterizadas em função do país e/ou região do mundo para os quais elas foram destinadas. As exportações foram agrupadas segundo os seguintes países e/ou regiões de destino:

- Mercosul.
- Demais países da Aladi: Bolívia, Chile, Colômbia, Cuba, Equador, México, Peru e Venezuela.
- Estados Unidos e Canadá.
- União Europeia.
- Ásia-Pacífico: Japão, China, Coreia do Sul, Hong Kong, Taiwan, Cingapura, Índia, Indonésia, Malásia e Tailândia.
- Demais países: África, Oceania, Europa Oriental, América Central e Caribe, Oriente Médio e demais países asiáticos.

### III. TAXONOMIAS ESPECIAIS DE CLASSIFICAÇÃO

Além das classificações de natureza estatística, as exportações das MPE são classificadas também segundo algumas características especiais dos produtos exportados, quais sejam:

- intensidade tecnológica;
- intensidade no uso dos fatores de produção e/ou fonte de vantagem comparativa;
- dinamismo do comércio mundial.

#### III.1. INTENSIDADE TECNOLÓGICA

Distinguem-se quatro classes de produtos: alta, média-alta, média-baixa e baixa intensidade tecnológica, havendo ainda um grupo de produtos não industrializados, para os quais a classificação de intensidade tecnológica não é pertinente.

Esta taxonomia é proveniente de um estudo da Organização para Cooperação e Desenvolvimento Econômico (OCDE), que classificou as atividades industriais conforme o dispêndio do setor em P&D, associando, posteriormente, essas atividades à classificação internacional de mercadorias SITC-Rev.2 a três dígitos. A Funcex atualizou esse trabalho, estabelecendo a correspondência das atividades caracterizadas no estudo da OCDE com a SITC-Rev.3 e, posteriormente, com o Sistema Harmonizado a seis dígitos (SH-6). Mais recentemente, a OCDE divulgou uma nova descrição detalhada para os produtos de alta tecnologia, dessa vez associando-a à SITC-Rev.3 a cinco dígitos. Essa nova classificação dos produtos de alta tecnologia foi incorporada ao banco de dados da Funcex.

Dessa forma, a classificação a ser utilizada no Boletim combina: (i) a classificação tradicional da Funcex (estudo antigo da OCDE ajustado à SH-6) para os produtos de média-alta, média-baixa e baixa intensidade tecnológica, bem como aos produtos não industrializados; e (ii) a nova classificação da OCDE (SITC-Rev.3 a cinco dígitos) para os produtos de alta tecnologia.

#### III.2. INTENSIDADE NO USO DE FATORES DE PRODUÇÃO E/OU FONTE DE VANTAGEM COMPARATIVA

Esta classificação baseia-se na taxonomia desenvolvida originalmente por Pavitt (1987) e discrimina os produtos primários, semimanufaturados e manufaturados nas 11 categorias indicadas abaixo:

##### → **Primários**

- (i) **produtos agrícolas** – incluem sementes oleaginosas, cereais, frutas e legumes frescos ou refrigerados, café, cacau, fumo não manufaturado, madeiras brutas, couros e peles sem curtir, peixe fresco ou refrigerado etc.;
- (ii) **produtos minerais** – incluem minério de ferro e seus concentrados, minerais metálicos, adubos brutos etc.; e
- (iii) **produtos energéticos** – abrangem óleos brutos de petróleo, hulha, gás natural etc.



#### → Semimanufaturados

- (i) **produtos agrícolas intensivos em trabalho** – incluem carnes e miudezas comestíveis, preparações de carne, produtos lácteos, tortas e farelos de sementes oleaginosas, óleos comestíveis, madeiras processadas, couros curtidos etc.;
- (ii) **produtos agrícolas intensivos em capital** – compreendem peixes em conserva, pasta química de madeira, açúcar, fumo manufaturado etc.;
- (iii) **produtos minerais** – incluem alumínio e demais metais não ferrosos, produtos químicos orgânicos e inorgânicos, adubos manufaturados, fios e fibras sintéticas etc.; e
- (iv) **produtos energéticos** – abrangem basicamente os óleos refinados de petróleo.

#### → Manufaturados

- (i) **produtos intensivos em trabalho** – incluem móveis, calçados, fios e tecidos de fibras têxteis, vestuário e confecções, manufaturas de couro e artigos de peleteria etc.;
- (ii) **produtos intensivos em economias de escala** – compreendem produtos siderúrgicos, manufaturas de metais, veículos automotores e suas partes e peças, veículos férreos, embarcações etc.;
- (iii) **produtos fabricados por fornecedores especializados** – cuja principal característica é sua capacidade inovativa e o alto grau de diversificação de sua produção, compreendendo, basicamente, os bens de capital; e
- (iv) **produtos intensivos em P&D** – incluem os produtos do setor aeroespacial, da química fina, do setor de telecomunicações, eletroeletrônicos etc.

### III.3. DINAMISMO DO COMÉRCIO MUNDIAL

Esta classificação tem como base a taxa de crescimento das importações dos produtos, definidos a seis dígitos do Sistema Harmonizado (SH-6), nos principais mercados internacionais. A classificação atual é baseada na taxa de crescimento média anual das importações mundiais observada por cada produto entre as médias dos biênios 2003/2005 e 2008/2010. Como *proxy* das importações mundiais, foram consideradas as importações agregadas de mais de 130 países, responsáveis por mais de 99% das importações mundiais. O uso de médias trienais destina-se a suavizar possíveis distorções decorrentes das flutuações dos preços, principalmente das *commodities*.

Como o total das importações mundiais cresceu a uma taxa de 9,6% ao ano entre os triênios considerados, os produtos SH-6 que evoluíram, por exemplo, no intervalo de crescimento entre 6% e 12% ao ano foram classificados na categoria de crescimento intermediário, derivando-se daí as demais categorias de dinamismo, conforme mostrado na **tabela 5** a seguir.

**TABELA 5****CLASSIFICAÇÃO DOS PRODUTOS SH-6 SEGUNDO DINAMISMO DO COMÉRCIO MUNDIAL**

<b>Crescimento dos produtos entre os biênios 2003/05 e 2008/10</b>	<b>Categoria de dinamismo</b>
< 0% a.a.	Em decadência
>= 0% e < 6% a.a.	Baixo dinamismo
>= 6% e < 12% a.a.	Intermediários
>= 12% e < 18% a.a.	Dinâmicos
>= 18 % a.a.	Muito dinâmicos

Fonte: Classificação elaborada pela Funcex.



## **ANEXO II: SERIES ESTATÍSTICAS DE 1998 A 2012**

TABELA 1A

## NÚMERO DE EMPRESAS E VALOR EXPORTADO POR EMPRESAS EXPORTADORAS CLASSIFICADAS SEGUNDO TAMANHO: 1998-2012

Tamanho	Número de empresas														
	1998	1999	2000	2001	2002	2003	2004	2005	2006	2007	2008	2009	2010	2011	2012
Micro	3.788	4.282	4.467	4.717	4.841	5.749	6.397	6.092	5.954	5.840	5.669	5.651	5.326	5.140	4.725
Pequena	4.930	5.470	5.911	6.283	6.392	7.188	7.761	7.503	7.097	7.091	7.000	6.778	6.537	6.433	6.110
<b>Micro &amp; Pequena</b>	<b>8.718</b>	<b>9.752</b>	<b>10.378</b>	<b>11.000</b>	<b>11.233</b>	<b>12.937</b>	<b>14.158</b>	<b>13.595</b>	<b>13.051</b>	<b>12.931</b>	<b>12.669</b>	<b>12.429</b>	<b>11.863</b>	<b>11.573</b>	<b>10.835</b>
MP especial	856	957	1.028	1.087	1.157	1.348	1.564	1.562	1.507	1.473	1.392	1.172	1.199	1.328	1.279
Média	2.871	2.970	3.117	3.203	3.216	3.376	3.629	3.604	3.648	3.749	3.724	3.664	3.701	3.866	3.778
Grande	1.275	1.317	1.321	1.364	1.385	1.517	1.650	1.702	1.724	1.901	1.935	1.961	2.076	1.825	1.819
Não classificada	199	171	171	164	45	24	29	25	26	137	77	46	435	130	518
<b>Total empresas exportadoras <sup>(1)</sup></b>	<b>13.919</b>	<b>15.167</b>	<b>16.015</b>	<b>16.818</b>	<b>17.036</b>	<b>19.202</b>	<b>21.030</b>	<b>20.488</b>	<b>19.956</b>	<b>20.191</b>	<b>19.797</b>	<b>19.272</b>	<b>19.274</b>	<b>18.722</b>	<b>18.229</b>
	<b>Valor (US\$ Milhões)</b>														
Micro	96,8	98,1	107,5	111,8	111,6	125,4	134,0	145,2	150,8	169,6	184,6	162,6	167,7	185,3	167,6
Pequena	993,6	999,3	1.082,6	1.155,6	1.119,6	1.263,1	1.454,1	1.661,9	1.762,4	1.921,8	2.078,0	1.754,3	1.830,3	2.046,0	1.933,4
<b>Micro &amp; Pequena</b>	<b>1.090,4</b>	<b>1.097,5</b>	<b>1.190,1</b>	<b>1.267,3</b>	<b>1.231,2</b>	<b>1.388,4</b>	<b>1.588,1</b>	<b>1.807,1</b>	<b>1.913,2</b>	<b>2.091,4</b>	<b>2.262,6</b>	<b>1.916,9</b>	<b>1.998,0</b>	<b>2.231,3</b>	<b>2.101,0</b>
MP especial	6.812,6	5.924,9	5.769,3	7.582,6	6.033,1	7.686,5	9.459,7	10.378,6	12.402,4	13.613,0	15.800,0	10.158,1	13.413,8	36.154,3	34.738,5
Média	8.940,2	8.292,0	9.646,7	8.686,3	8.979,3	10.385,4	13.997,4	15.177,5	18.553,6	19.373,7	23.191,3	17.962,6	18.815,9	42.555,1	43.047,6
Grande	34.242,5	32.652,9	38.450,9	40.647,2	44.095,5	53.636,2	71.399,1	90.947,1	104.734,8	125.202,5	156.336,4	122.668,8	167.444,9	174.677,5	162.030,0
Não classificada	13,9	29,4	33,4	11,4	27,1	2,2	1,3	0,8	0,9	60,1	7,4	1,8	242,8	15,6	160,9
<b>Total empresas exportadoras <sup>(1)</sup></b>	<b>51.099,7</b>	<b>47.996,6</b>	<b>55.090,3</b>	<b>58.194,8</b>	<b>60.366,3</b>	<b>73.098,7</b>	<b>96.445,7</b>	<b>118.311,2</b>	<b>137.604,9</b>	<b>160.340,7</b>	<b>197.597,8</b>	<b>152.708,0</b>	<b>201.915,3</b>	<b>255.633,7</b>	<b>242.078,1</b>
	<b>Valor médio da exportação por empresa (Em US\$ Mil)</b>														
Micro	25,6	22,9	24,1	23,7	23,0	21,8	21,0	23,8	25,3	29,0	32,6	28,8	31,5	36,0	35,5
Pequena	201,5	182,7	183,2	183,9	175,2	175,7	187,4	221,5	248,3	271,0	296,9	258,8	280,0	318,1	316,4
<b>Micro &amp; Pequena</b>	<b>125,1</b>	<b>112,5</b>	<b>114,7</b>	<b>115,2</b>	<b>109,6</b>	<b>107,3</b>	<b>112,2</b>	<b>132,9</b>	<b>146,6</b>	<b>161,7</b>	<b>178,6</b>	<b>154,2</b>	<b>168,4</b>	<b>192,8</b>	<b>193,9</b>
MP especial	7.958,7	6.191,1	5.612,1	6.975,7	5.214,4	5.702,1	6.048,4	6.644,4	8.229,9	9.241,7	11.350,6	8.667,3	11.187,5	27.224,6	27.160,7
Média	3.114,0	2.791,9	3.094,9	2.711,9	2.792,1	3.076,3	3.857,1	4.211,3	5.086,0	5.167,7	6.227,5	4.902,4	5.084,0	11.007,5	11.394,3
Grande	26.856,9	24.793,4	29.107,4	29.800,0	31.837,9	35.356,7	43.272,2	53.435,4	60.751,1	65.861,4	80.794,0	62.554,2	80.657,5	95.713,7	89.076,4
Não classificada	70,1	171,7	195,6	69,4	603,1	89,6	45,5	33,2	35,4	438,9	96,6	38,7	558,1	120,1	310,6
<b>Total empresas exportadoras <sup>(1)</sup></b>	<b>3.671,2</b>	<b>3.164,5</b>	<b>3.439,9</b>	<b>3.460,3</b>	<b>3.543,5</b>	<b>3.806,8</b>	<b>4.586,1</b>	<b>5.774,7</b>	<b>6.895,4</b>	<b>7.941,2</b>	<b>9.981,2</b>	<b>7.923,8</b>	<b>10.476,0</b>	<b>13.654,2</b>	<b>13.279,8</b>

Fonte: SECEX/MDIC, RAIS/MTE e IBGE (PIA e Cadastro Central de Empresas)

Nota: (1) Exclui exportações realizadas por pessoas físicas (identificadas por seus CPF's); Obs.: Valores maiores do que zero e inferiores a US\$ 10 mil são representados como 0,0.

TABELA 1B

## OPERAÇÕES VIA DESPACHO SIMPLIFICADO DE EXPORTAÇÃO (DSE) - NÚMERO DE EMPRESAS E VALOR EXPORTADO POR EMPRESAS EXPORTADORAS CLASSIFICADAS SEGUNDO TAMANHO: 1999-2012

Tamanho	Número de empresas													
	1999	2000	2001	2002	2003	2004	2005	2006	2007	2008	2009	2010	2011	2012
Micro	32	274	533	791	1.190	2.056	2.213	2.422	2.249	2.241	2.383	2.188	2.046	1.849
Pequena	10	134	301	429	600	829	944	951	954	1.030	1.088	1.098	986	926
<b>Micro &amp; Pequena</b>	<b>42</b>	<b>408</b>	<b>834</b>	<b>1.220</b>	<b>1.790</b>	<b>2.885</b>	<b>3.157</b>	<b>3.373</b>	<b>3.203</b>	<b>3.271</b>	<b>3.471</b>	<b>3.286</b>	<b>3.032</b>	<b>2.775</b>
MP especial	-	-	-	-	-	-	-	-	-	-	4	5	5	1
Média	-	42	57	85	84	124	143	145	154	180	183	220	216	194
Grande	-	13	32	37	44	51	70	65	64	69	102	91	98	80
Não classificada	-	14	34	2	3	8	8	12	51	31	23	31	76	186
<b>Total empresas exportadoras <sup>(1)</sup></b>	<b>42</b>	<b>477</b>	<b>957</b>	<b>1.344</b>	<b>1.921</b>	<b>3.068</b>	<b>3.378</b>	<b>3.595</b>	<b>3.472</b>	<b>3.551</b>	<b>3.783</b>	<b>3.633</b>	<b>3.427</b>	<b>3.236</b>
	Valor (US\$ Milhões)													
Micro	0,1	1,6	2,9	4,4	8,0	12,3	15,9	20,8	21,2	25,8	25,1	25,3	27,5	26,4
Pequena	0,0	1,3	4,2	7,0	11,2	14,5	20,7	24,8	25,9	27,0	29,7	40,8	36,2	40,7
<b>Micro &amp; Pequena</b>	<b>0,2</b>	<b>3,0</b>	<b>7,1</b>	<b>11,4</b>	<b>19,3</b>	<b>26,8</b>	<b>36,6</b>	<b>45,6</b>	<b>47,1</b>	<b>52,8</b>	<b>54,8</b>	<b>66,0</b>	<b>63,7</b>	<b>67,1</b>
MP especial	-	-	-	-	-	-	-	-	-	-	22,5	51,2	31,1	3,3
Média	-	0,2	0,4	0,8	1,5	2,2	2,1	3,4	2,4	2,8	3,2	8,2	7,4	6,4
Grande	-	0,2	0,3	0,2	0,3	0,5	0,5	1,2	0,7	1,5	11,6	3,1	1,3	14,9
Não classificada	-	0,15	0,22	-	0,02	0,14	0,07	0,11	0,41	0,14	0,09	0,12	0,31	1,13
<b>Total empresas exportadoras <sup>(1)</sup></b>	<b>0,2</b>	<b>3,5</b>	<b>8,0</b>	<b>12,4</b>	<b>21,1</b>	<b>29,5</b>	<b>39,3</b>	<b>50,3</b>	<b>50,6</b>	<b>57,2</b>	<b>92,1</b>	<b>128,6</b>	<b>103,7</b>	<b>92,8</b>
	Valor médio da exportação por empresa (Em US\$ Mil)													
Micro	3,8	6,0	5,4	5,6	6,7	6,0	7,2	8,6	9,4	11,5	10,5	11,5	13,4	14,3
Pequena	3,0	9,9	14,0	16,2	18,7	17,5	21,9	26,0	27,2	26,2	27,3	37,1	36,7	44,0
<b>Micro &amp; Pequena</b>	<b>3,6</b>	<b>7,3</b>	<b>8,5</b>	<b>9,3</b>	<b>10,8</b>	<b>9,3</b>	<b>11,6</b>	<b>13,5</b>	<b>14,7</b>	<b>16,1</b>	<b>15,8</b>	<b>20,1</b>	<b>21,0</b>	<b>24,2</b>
MP especial	-	-	-	-	-	-	-	-	-	-	5.630,0	10.236,0	6.220,0	3.320,0
Média	-	4,5	7,4	9,8	18,1	17,4	14,9	23,5	15,5	15,4	17,2	37,2	34,1	32,7
Grande	-	12,3	8,8	5,7	7,3	8,8	7,0	18,2	10,2	21,7	113,2	34,4	13,0	186,5
Não classificada	-	10,7	6,5	-	6,7	17,5	8,8	9,2	8,0	4,5	3,9	3,9	4,1	6,1
<b>Total empresas exportadoras <sup>(1)</sup></b>	<b>3,6</b>	<b>7,3</b>	<b>8,4</b>	<b>9,2</b>	<b>11,0</b>	<b>9,6</b>	<b>11,6</b>	<b>14,0</b>	<b>14,6</b>	<b>16,1</b>	<b>24,3</b>	<b>35,4</b>	<b>30,3</b>	<b>28,7</b>

Fonte: SECEX/MDIC, RAIS/MTE e IBGE (PIA e Cadastro Central de Empresas)

Nota: (1) Exclui exportações realizadas por pessoas físicas (identificadas por seus CPF's); Obs.: Valores maiores do que zero e inferiores a US\$ 10 mil são representados como 0,0.

TABELA 2.A

## NÚMERO DE EMPRESAS EXPORTADORAS CLASSIFICADAS SEGUNDO TAMANHO E RAMO DE ATIVIDADE (1): 1998-2012

Tamanho da firma e ramo de atividade	Número de empresas														
	1998	1999	2000	2001	2002	2003	2004	2005	2006	2007	2008	2009	2010	2011	2012
<b>Micro</b>	<b>3.788</b>	<b>4.282</b>	<b>4.467</b>	<b>4.717</b>	<b>4.841</b>	<b>5.749</b>	<b>6.397</b>	<b>6.092</b>	<b>5.954</b>	<b>5.840</b>	<b>5.669</b>	<b>5.651</b>	<b>5.326</b>	<b>5.140</b>	<b>4.725</b>
Agropecuária	49	72	65	74	70	66	79	77	65	82	88	66	66	63	64
Comércio	1.505	1.833	1.855	1.925	2.075	2.413	2.667	2.556	2.482	2.439	2.452	2.514	2.358	2.269	2.045
Serviços	23	25	25	22	30	26	23	17	23	21	18	17	22	16	25
Indústria	1.957	2.103	2.265	2.446	2.405	2.940	3.307	3.134	3.100	3.024	2.823	2.776	2.598	2.516	2.315
Construção civil	254	249	257	250	261	304	321	308	284	274	288	278	282	276	276
Outros	-	-	-	-	-	-	-	-	-	-	-	-	-	-	-
<b>Pequena</b>	<b>4.930</b>	<b>5.470</b>	<b>5.911</b>	<b>6.283</b>	<b>6.392</b>	<b>7.188</b>	<b>7.761</b>	<b>7.503</b>	<b>7.097</b>	<b>7.091</b>	<b>7.000</b>	<b>6.778</b>	<b>6.537</b>	<b>6.433</b>	<b>6.110</b>
Agropecuária	109	109	129	123	127	121	146	136	134	116	115	106	83	81	76
Comércio	1.216	1.384	1.508	1.621	1.740	1.986	2.102	2.114	1.921	1.997	1.942	1.885	1.872	1.838	1.754
Serviços	21	24	30	23	27	28	24	26	24	20	29	17	26	23	21
Indústria	3.398	3.760	4.048	4.302	4.279	4.811	5.220	4.972	4.811	4.728	4.675	4.538	4.310	4.211	4.008
Construção civil	186	193	196	214	219	242	269	255	207	230	239	232	246	280	251
Outros	-	-	-	-	-	-	-	-	-	-	-	-	-	-	-
<b>Micro &amp; Pequena</b>	<b>8.718</b>	<b>9.752</b>	<b>10.378</b>	<b>11.000</b>	<b>11.233</b>	<b>12.937</b>	<b>14.158</b>	<b>13.595</b>	<b>13.051</b>	<b>12.931</b>	<b>12.669</b>	<b>12.429</b>	<b>11.863</b>	<b>11.573</b>	<b>10.835</b>
Agropecuária	158	181	194	197	197	187	225	213	199	198	203	172	149	144	140
Comércio	2.721	3.217	3.363	3.546	3.815	4.399	4.769	4.670	4.403	4.436	4.394	4.399	4.230	4.107	3.799
Serviços	44	49	55	45	57	54	47	43	47	41	47	34	48	39	46
Indústria	5.355	5.863	6.313	6.748	6.684	7.751	8.527	8.106	7.911	7.752	7.498	7.314	6.908	6.727	6.323
Construção civil	440	442	453	464	480	546	590	563	491	504	527	510	528	556	527
Outros	-	-	-	-	-	-	-	-	-	-	-	-	-	-	-
<b>MP especial</b>	<b>856</b>	<b>957</b>	<b>1.028</b>	<b>1.087</b>	<b>1.157</b>	<b>1.348</b>	<b>1.564</b>	<b>1.562</b>	<b>1.507</b>	<b>1.473</b>	<b>1.392</b>	<b>1.172</b>	<b>1.199</b>	<b>1.328</b>	<b>1.279</b>
Agropecuária	23	32	38	34	36	41	37	51	49	39	40	36	43	46	41
Comércio	330	356	357	387	416	474	526	496	489	507	490	463	441	453	438
Serviços	2	-	3	3	2	2	3	4	4	2	1	1	4	4	2
Indústria	472	536	592	633	678	796	969	980	930	901	843	649	679	791	762
Construção civil	29	33	38	30	25	35	29	31	35	24	18	23	32	34	36
Outros	-	-	-	-	-	-	-	-	-	-	-	-	-	-	-
<b>Média</b>	<b>2.871</b>	<b>2.970</b>	<b>3.117</b>	<b>3.203</b>	<b>3.216</b>	<b>3.376</b>	<b>3.629</b>	<b>3.604</b>	<b>3.648</b>	<b>3.749</b>	<b>3.724</b>	<b>3.664</b>	<b>3.701</b>	<b>3.866</b>	<b>3.778</b>
Agropecuária	63	64	78	97	94	105	89	100	87	88	81	84	84	92	93
Comércio	180	185	177	196	198	207	241	223	245	274	284	264	268	307	302
Serviços	6	16	15	10	6	10	6	7	5	13	15	14	14	13	13
Indústria	2.590	2.667	2.810	2.871	2.870	3.000	3.234	3.225	3.264	3.327	3.293	3.242	3.267	3.379	3.314
Construção civil	32	38	37	29	48	54	59	49	47	47	51	60	68	75	56
Outros	-	-	-	-	-	-	-	-	-	-	-	-	-	-	-
<b>Grande</b>	<b>1.275</b>	<b>1.317</b>	<b>1.321</b>	<b>1.364</b>	<b>1.385</b>	<b>1.517</b>	<b>1.650</b>	<b>1.702</b>	<b>1.724</b>	<b>1.901</b>	<b>1.935</b>	<b>1.961</b>	<b>2.076</b>	<b>1.825</b>	<b>1.819</b>
Agropecuária	19	31	31	24	30	38	43	32	37	35	36	35	31	28	29
Comércio	168	187	183	224	203	258	294	292	287	324	369	353	398	412	406
Serviços	10	8	5	3	7	5	8	12	14	15	14	14	19	22	13
Indústria	910	917	965	963	1.003	1.043	1.153	1.191	1.203	1.300	1.316	1.314	1.380	1.123	1.138
Construção civil	168	174	137	150	142	173	152	175	183	227	200	245	248	240	233
Outros	-	-	-	-	-	-	-	-	-	-	-	-	-	-	-
<b>Não classificada</b>	<b>199</b>	<b>171</b>	<b>171</b>	<b>164</b>	<b>45</b>	<b>24</b>	<b>29</b>	<b>25</b>	<b>26</b>	<b>137</b>	<b>77</b>	<b>46</b>	<b>435</b>	<b>130</b>	<b>518</b>
<b>Total empresas exportadoras (2)</b>	<b>13.919</b>	<b>15.167</b>	<b>16.015</b>	<b>16.818</b>	<b>17.036</b>	<b>19.202</b>	<b>21.030</b>	<b>20.488</b>	<b>19.956</b>	<b>20.191</b>	<b>19.797</b>	<b>19.272</b>	<b>19.274</b>	<b>18.722</b>	<b>18.229</b>
Agropecuária	263	308	341	352	357	371	394	396	372	360	360	327	307	310	303
Comércio	3.399	3.945	4.080	4.353	4.632	5.338	5.830	5.681	5.424	5.541	5.537	5.479	5.337	5.279	4.945
Serviços	62	73	78	61	72	71	64	66	70	71	77	63	85	78	74
Indústria	9.327	9.983	10.680	11.215	11.235	12.590	13.883	13.502	13.308	13.280	12.950	12.519	12.234	12.020	11.537
Construção civil	669	687	665	673	695	808	830	818	756	802	796	838	876	905	852
Outros	199	171	171	164	45	24	29	25	26	137	77	46	435	130	518

Fonte: SECEX/MDIC, RAIS/MTE e IBGE (PIA e Cadastro Central de Empresas).

Notas: (1) Setor de atividade definido com base na CNAE - 2 dígitos. (2) Exclui exportações realizadas por pessoas físicas (identificadas por seus CPF's).

TABELA 2.B

## VALOR EXPORTADO POR EMPRESAS CLASSIFICADAS SEGUNDO TAMANHO E RAMO DE ATIVIDADE(1): 1998-2012

Tamanho da firma e ramo de atividade	Valor (US\$ milhões)														
	1998	1999	2000	2001	2002	2003	2004	2005	2006	2007	2008	2009	2010	2011	2012
<b>Micro</b>	<b>96,8</b>	<b>98,1</b>	<b>107,5</b>	<b>111,8</b>	<b>111,6</b>	<b>125,4</b>	<b>134,0</b>	<b>145,2</b>	<b>150,8</b>	<b>169,6</b>	<b>184,6</b>	<b>162,6</b>	<b>167,7</b>	<b>185,3</b>	<b>167,6</b>
Agropecuária	1,7	2,2	1,8	2,3	1,8	2,0	2,4	2,6	2,0	3,3	3,6	2,2	3,1	3,7	2,8
Comércio	38,1	43,8	46,2	45,9	48,9	54,9	56,8	59,5	62,9	69,0	78,7	71,9	74,3	78,9	71,5
Serviços	0,5	1,0	0,6	0,6	0,8	0,4	0,6	0,6	0,8	0,8	0,6	0,6	0,6	0,3	0,6
Indústria	51,0	46,5	53,0	57,2	54,9	62,6	68,4	75,8	79,3	89,6	94,7	80,9	81,7	94,3	84,6
Construção civil	5,5	4,7	5,9	5,8	5,2	5,5	5,8	6,7	5,8	6,9	7,0	6,9	8,0	8,1	8,0
Outros	-	-	-	-	-	-	-	-	-	-	-	-	-	-	-
<b>Pequena</b>	<b>993,6</b>	<b>999,3</b>	<b>1.082,6</b>	<b>1.155,6</b>	<b>1.119,6</b>	<b>1.263,1</b>	<b>1.454,1</b>	<b>1.661,9</b>	<b>1.762,4</b>	<b>1.921,8</b>	<b>2.078,0</b>	<b>1.754,3</b>	<b>1.830,3</b>	<b>2.046,0</b>	<b>1.933,4</b>
Agropecuária	29,9	27,4	31,1	32,1	31,3	32,5	41,8	47,7	54,1	49,5	57,7	46,1	40,6	47,7	51,6
Comércio	305,1	316,8	339,5	365,5	377,5	414,4	466,2	549,8	556,3	636,8	658,6	574,7	603,5	646,9	629,3
Serviços	3,5	4,9	5,4	2,7	3,5	3,2	4,2	4,2	6,8	5,0	6,7	4,1	5,5	2,4	5,1
Indústria	622,3	615,8	673,4	720,3	671,8	779,8	898,3	1.014,8	1.113,1	1.181,1	1.300,1	1.081,0	1.121,2	1.280,3	1.180,3
Construção civil	32,8	34,4	33,2	34,9	35,5	33,3	43,5	45,3	32,2	49,4	54,9	48,5	59,7	68,7	67,1
Outros	-	-	-	-	-	-	-	-	-	-	-	-	-	-	-
<b>Micro &amp; Pequena</b>	<b>1.090,4</b>	<b>1.097,5</b>	<b>1.190,1</b>	<b>1.267,3</b>	<b>1.231,2</b>	<b>1.388,4</b>	<b>1.588,1</b>	<b>1.807,1</b>	<b>1.913,2</b>	<b>2.091,4</b>	<b>2.262,6</b>	<b>1.916,9</b>	<b>1.998,0</b>	<b>2.231,3</b>	<b>2.101,0</b>
Agropecuária	31,6	29,6	32,9	34,4	33,1	34,5	44,2	50,3	56,0	52,8	61,3	48,3	43,7	51,4	54,4
Comércio	343,2	360,6	385,6	411,4	426,3	469,3	523,1	609,3	619,2	705,8	737,3	646,6	677,8	725,7	700,9
Serviços	4,0	5,9	6,1	3,4	4,3	3,6	4,8	4,9	7,6	5,8	7,3	4,7	6,1	2,7	5,7
Indústria	673,3	662,3	726,3	777,5	726,7	842,4	966,8	1.090,6	1.192,3	1.270,7	1.394,8	1.161,9	1.202,8	1.374,7	1.264,9
Construção civil	38,3	39,1	39,1	40,7	40,8	38,7	49,3	52,0	38,0	56,3	61,9	55,4	67,7	76,8	75,1
Outros	-	-	-	-	-	-	-	-	-	-	-	-	-	-	-
<b>MP especial</b>	<b>6.812,6</b>	<b>5.924,9</b>	<b>5.769,3</b>	<b>7.582,6</b>	<b>6.033,1</b>	<b>7.686,5</b>	<b>9.459,7</b>	<b>10.378,6</b>	<b>12.402,4</b>	<b>13.613,0</b>	<b>15.800,0</b>	<b>10.158,1</b>	<b>13.413,8</b>	<b>36.154,3</b>	<b>34.738,5</b>
Agropecuária	75,3	77,6	97,5	72,9	81,2	97,7	114,5	147,8	169,6	206,4	1.444,1	1.243,0	1.939,5	2.514,0	2.426,4
Comércio	3.572,4	3.004,4	2.697,6	3.255,6	2.956,7	3.380,6	4.499,1	4.643,6	5.906,9	5.288,4	6.467,5	5.141,9	5.408,6	7.069,3	6.840,9
Serviços	6,6	-	4,9	11,6	4,5	2,0	4,1	11,2	23,4	27,2	8,0	1,9	38,9	80,1	62,6
Indústria	2.853,3	2.670,9	2.695,9	3.990,2	2.569,9	3.821,6	4.483,1	5.126,0	6.031,5	7.929,7	7.595,8	3.495,2	5.724,2	26.011,7	24.754,4
Construção civil	305,1	172,0	273,3	252,3	420,8	384,6	359,0	450,1	271,1	161,3	284,6	276,1	302,6	479,1	654,3
Outros	-	-	-	-	-	-	-	-	-	-	-	-	-	-	-
<b>Média</b>	<b>8.940,2</b>	<b>8.292,0</b>	<b>9.646,7</b>	<b>8.686,3</b>	<b>8.979,3</b>	<b>10.385,4</b>	<b>13.997,4</b>	<b>15.177,5</b>	<b>18.553,6</b>	<b>19.373,7</b>	<b>23.191,3</b>	<b>17.962,6</b>	<b>18.815,9</b>	<b>42.555,1</b>	<b>43.047,6</b>
Agropecuária	105,4	75,9	105,3	148,2	158,6	211,8	177,9	277,2	187,8	1.282,5	337,6	683,0	1.090,9	1.469,4	2.231,9
Comércio	926,0	783,3	921,8	669,3	834,5	907,3	1.288,6	1.331,0	1.817,4	1.708,5	1.740,0	1.595,2	1.782,5	1.904,7	2.090,4
Serviços	3,5	3,9	15,6	44,0	15,0	15,8	10,6	0,2	0,5	28,3	11,9	25,9	3,5	5,8	141,0
Indústria	7.837,6	7.409,7	8.567,2	7.746,3	7.964,9	9.236,0	12.481,5	13.543,6	16.528,8	16.339,9	21.081,0	14.566,1	15.550,9	38.586,7	38.226,1
Construção civil	67,8	19,3	36,7	78,6	6,4	14,6	38,8	25,5	19,1	14,5	20,7	1.092,3	388,2	588,5	358,3
Outros	-	-	-	-	-	-	-	-	-	-	-	-	-	-	-
<b>Grande</b>	<b>34.242,5</b>	<b>32.652,9</b>	<b>38.450,9</b>	<b>40.647,2</b>	<b>44.095,5</b>	<b>53.636,2</b>	<b>71.399,1</b>	<b>90.947,1</b>	<b>104.734,8</b>	<b>125.202,5</b>	<b>156.336,4</b>	<b>122.668,8</b>	<b>167.444,9</b>	<b>174.677,5</b>	<b>162.030,0</b>
Agropecuária	135,2	141,6	96,7	95,0	125,2	201,4	278,6	260,9	361,3	412,5	847,2	773,5	680,7	1.688,4	1.879,7
Comércio	2.674,4	2.157,0	1.565,9	2.252,6	2.102,7	2.828,0	5.067,4	5.721,5	6.117,2	7.736,8	9.565,5	8.141,1	11.353,9	13.918,7	13.659,3
Serviços	54,6	29,4	67,2	74,8	89,1	78,9	172,4	256,0	333,1	425,2	653,6	498,4	254,7	587,5	901,0
Indústria	30.769,4	29.891,5	35.731,1	37.209,5	41.223,8	50.291,2	65.474,9	84.094,2	97.519,8	116.008,4	144.317,5	112.444,5	154.137,5	157.116,9	143.992,5
Construção civil	609,0	433,3	990,2	1.015,2	554,7	236,6	405,9	614,6	403,5	619,7	952,7	811,2	1.018,0	1.366,0	1.597,6
Outros	-	-	-	-	-	-	-	-	-	-	-	-	-	-	-
<b>Não classificada</b>	<b>13,9</b>	<b>29,4</b>	<b>33,4</b>	<b>11,4</b>	<b>27,1</b>	<b>2,2</b>	<b>1,3</b>	<b>0,8</b>	<b>0,9</b>	<b>60,1</b>	<b>7,4</b>	<b>1,8</b>	<b>242,8</b>	<b>15,6</b>	<b>160,9</b>
<b>Total empresas exportadoras (2)</b>	<b>51.099,7</b>	<b>47.996,6</b>	<b>55.090,3</b>	<b>58.194,8</b>	<b>60.366,3</b>	<b>73.098,7</b>	<b>96.445,7</b>	<b>118.311,2</b>	<b>137.604,9</b>	<b>160.340,7</b>	<b>197.597,8</b>	<b>152.708,0</b>	<b>201.915,3</b>	<b>255.633,7</b>	<b>242.078,1</b>
Agropecuária	347,5	324,6	332,4	350,4	398,0	545,3	615,2	736,2	774,7	1.954,2	2.690,3	2.747,8	3.754,7	5.723,2	6.592,3
Comércio	7.515,9	6.305,3	5.570,9	6.588,9	6.320,2	7.585,2	11.378,1	12.305,4	14.460,7	15.439,4	18.510,3	15.524,8	19.222,8	23.618,4	23.291,5
Serviços	68,6	39,2	93,8	133,8	112,9	100,2	191,9	272,3	364,6	486,5	680,8	530,8	303,1	676,1	1.110,3
Indústria	42.133,6	40.634,4	47.720,5	49.723,5	52.485,4	64.191,3	83.406,2	103.854,4	121.272,4	141.548,7	174.389,1	131.667,7	176.615,4	223.090,0	208.237,9
Construção civil	1.020,2	663,8	1.339,3	1.386,8	1.022,6	674,5	853,0	1.142,1	731,6	851,8	1.319,8	2.235,1	1.776,5	2.510,4	2.685,2
Outros	13,9	29,4	33,4	11,4	27,1	2,2	1,3	0,8	0,9	60,1	7,4	1,8	242,8	15,6	160,9

Fonte: SECEX/MDIC, RAIS/MTE e IBGE (PIA e Cadastro Central de Empresas).

Notas: (1) Setor de atividade definido com base na CNAE - 2 dígitos. (2) Exclui exportações realizadas por pessoas físicas (identificadas por seu CPF's).

TABELA 3.A

## NÚMERO DE EMPRESAS CLASSIFICADAS SEGUNDO TAMANHO, DISCRIMINADAS POR SETOR DE ATIVIDADE(1): 1998-2012

Tamanho da firma e setor CNAE	Número de empresas														
	1998	1999	2000	2001	2002	2003	2004	2005	2006	2007	2008	2009	2010	2011	2012
<b>Micro</b>	<b>3.788</b>	<b>4.282</b>	<b>4.467</b>	<b>4.717</b>	<b>4.841</b>	<b>5.749</b>	<b>6.397</b>	<b>6.092</b>	<b>5.954</b>	<b>5.840</b>	<b>5.669</b>	<b>5.651</b>	<b>5.326</b>	<b>5.140</b>	<b>4.725</b>
Comércio por atacado, exceto veículos automotores e motocicletas	903	1.092	1.058	1.144	1.301	1.450	1.555	1.439	1.452	1.421	1.484	1.512	1.395	1.389	1.291
Fabricação de máquinas e equipamentos	294	298	335	337	348	455	472	436	454	479	435	450	474	465	443
Comércio varejista	544	660	710	702	697	875	1.011	1.020	925	910	866	876	833	756	640
Fabricação de produtos diversos	175	177	180	187	174	279	331	320	332	338	292	308	281	260	238
Fabricação de produtos de metal, exceto máquinas e equipamentos	139	150	154	147	138	182	196	178	178	171	157	164	155	155	164
Demais setores	1.733	1.905	2.030	2.200	2.183	2.508	2.832	2.699	2.613	2.521	2.435	2.341	2.188	2.115	1.949
<b>Pequena</b>	<b>4.930</b>	<b>5.470</b>	<b>5.911</b>	<b>6.283</b>	<b>6.392</b>	<b>7.188</b>	<b>7.761</b>	<b>7.503</b>	<b>7.097</b>	<b>7.091</b>	<b>7.000</b>	<b>6.778</b>	<b>6.537</b>	<b>6.433</b>	<b>6.110</b>
Comércio por atacado, exceto veículos automotores e motocicletas	836	960	1.065	1.165	1.250	1.439	1.536	1.551	1.456	1.524	1.442	1.461	1.433	1.404	1.326
Fabricação de máquinas e equipamentos	500	485	532	533	537	621	668	677	720	723	767	751	758	735	690
Fabricação de produtos químicos	238	248	249	299	296	337	359	359	345	355	352	346	352	357	347
Fabricação de produtos de madeira	310	393	401	410	421	435	426	397	372	337	320	276	226	187	174
Fabricação de produtos alimentícios	148	161	176	203	209	215	228	248	240	231	227	228	206	215	211
Demais setores	2.898	3.223	3.488	3.673	3.679	4.141	4.544	4.271	3.964	3.921	3.892	3.716	3.562	3.535	3.362
<b>MP especial</b>	<b>856</b>	<b>957</b>	<b>1.028</b>	<b>1.087</b>	<b>1.157</b>	<b>1.348</b>	<b>1.564</b>	<b>1.562</b>	<b>1.507</b>	<b>1.473</b>	<b>1.392</b>	<b>1.172</b>	<b>1.199</b>	<b>1.328</b>	<b>1.279</b>
Metalurgia	24	21	22	23	23	28	26	37	32	36	51	39	33	44	36
Comércio por atacado, exceto veículos automotores e motocicletas	278	293	291	335	366	411	466	449	446	462	448	427	407	413	402
Fabricação de produtos alimentícios	66	75	83	84	90	105	119	107	105	101	95	96	103	164	158
Fabricação de veículos automotores, reboques e carrocerias	12	19	23	19	20	26	24	25	27	26	22	15	11	44	39
Agricultura, pecuária e serviços relacionados	15	17	15	12	15	16	16	25	29	29	31	28	37	37	32
Demais setores	461	532	594	614	643	762	913	919	868	819	745	567	608	626	612
<b>Média</b>	<b>2.871</b>	<b>2.970</b>	<b>3.117</b>	<b>3.203</b>	<b>3.216</b>	<b>3.376</b>	<b>3.629</b>	<b>3.604</b>	<b>3.648</b>	<b>3.749</b>	<b>3.724</b>	<b>3.664</b>	<b>3.701</b>	<b>3.866</b>	<b>3.778</b>
Fabricação de produtos alimentícios	226	228	239	264	260	241	253	271	281	265	256	252	245	265	266
Fabricação de outros equip. de transporte, exceto veículos automotores	22	16	19	20	19	23	22	27	26	27	30	28	33	30	32
Extração de minerais metálicos	6	4	4	4	5	4	7	10	12	16	17	18	16	15	15
Metalurgia	84	91	94	92	103	113	118	110	129	125	121	124	107	122	117
Fabricação de produtos químicos	185	195	212	217	221	217	220	225	232	246	243	245	264	270	263
Demais setores	2.348	2.436	2.549	2.606	2.608	2.778	3.009	2.961	2.968	3.070	3.057	2.997	3.036	3.164	3.085
<b>Grande</b>	<b>1.275</b>	<b>1.317</b>	<b>1.321</b>	<b>1.364</b>	<b>1.385</b>	<b>1.517</b>	<b>1.650</b>	<b>1.702</b>	<b>1.724</b>	<b>1.901</b>	<b>1.935</b>	<b>1.961</b>	<b>2.076</b>	<b>1.825</b>	<b>1.819</b>
Fabricação de produtos alimentícios	154	156	159	170	190	198	220	245	243	257	257	265	280	197	200
Extração de minerais metálicos	8	7	8	6	6	6	6	8	6	9	11	10	12	10	11
Fabricação de coque, de produtos derivados do petróleo e de biocombustíveis	7	8	5	6	9	10	14	15	18	19	34	27	23	13	17
Comércio por atacado, exceto veículos automotores e motocicletas	108	125	124	166	159	197	226	220	222	262	292	275	316	332	326
Fabricação de veículos automotores, reboques e carrocerias	85	80	85	93	88	96	103	109	109	126	137	134	145	102	104
Demais setores	913	941	940	923	933	1.010	1.081	1.105	1.126	1.228	1.204	1.250	1.300	1.171	1.161
<b>Não classificada</b>	<b>199</b>	<b>171</b>	<b>171</b>	<b>164</b>	<b>45</b>	<b>24</b>	<b>29</b>	<b>25</b>	<b>26</b>	<b>137</b>	<b>77</b>	<b>46</b>	<b>435</b>	<b>130</b>	<b>518</b>
<b>Total empresas exportadoras (2)</b>	<b>13.919</b>	<b>15.167</b>	<b>16.015</b>	<b>16.818</b>	<b>17.036</b>	<b>19.202</b>	<b>21.030</b>	<b>20.488</b>	<b>19.956</b>	<b>20.191</b>	<b>19.797</b>	<b>19.272</b>	<b>19.274</b>	<b>18.722</b>	<b>18.229</b>

Fonte: SECEX/MDIC, RAIS/MTE e IBGE (PIA e Cadastro Central de Empresas).

Notas: (1) Setores definidos conforme a Classificação Nacional de Atividades Econômicas - CNAE, do IBGE.

(2) Exclui exportações realizadas por pessoas físicas (identificadas por seus CPF's).



TABELA 3.B

## VALOR EXPORTADO POR EMPRESAS CLASSIFICADAS SEGUNDO TAMANHO, DISCRIMINADAS POR SETOR DE ATIVIDADE(1): 1998-2012

Tamanho da firma e setor CNAE	Valor (US\$ milhões)														
	1998	1999	2000	2001	2002	2003	2004	2005	2006	2007	2008	2009	2010	2011	2012
<b>Micro</b>	<b>96,8</b>	<b>98,1</b>	<b>107,5</b>	<b>111,8</b>	<b>111,6</b>	<b>125,4</b>	<b>134,0</b>	<b>145,2</b>	<b>150,8</b>	<b>169,6</b>	<b>184,6</b>	<b>162,6</b>	<b>167,7</b>	<b>185,3</b>	<b>167,6</b>
Comércio por atacado, exceto veículos automotores e motocicletas	23,5	27,1	28,4	29,1	33,1	36,3	39,5	40,0	44,0	47,2	57,2	52,5	52,9	56,7	52,1
Fabricação de máquinas e equipamentos	6,9	6,6	7,1	7,4	7,6	9,1	10,6	11,2	13,1	15,9	16,9	13,9	16,9	19,0	18,4
Comércio varejista	13,3	15,1	15,9	15,0	14,3	16,5	15,5	17,0	15,6	18,2	18,5	16,3	17,7	18,1	15,0
Fabricação de produtos diversos	4,8	3,8	4,1	5,0	4,3	6,0	6,5	7,3	8,6	9,3	8,9	8,6	8,2	9,8	8,8
Fabricação de produtos de metal, exceto máquinas e equipamentos	3,5	3,2	3,0	3,2	3,2	3,5	3,4	4,2	3,8	5,2	4,4	5,0	4,2	5,3	6,0
Demais setores	44,8	42,4	49,0	52,0	49,1	53,9	58,6	65,7	65,6	73,7	78,7	66,2	67,8	76,4	67,2
<b>Pequena</b>	<b>993,6</b>	<b>999,3</b>	<b>1.082,6</b>	<b>1.155,6</b>	<b>1.119,6</b>	<b>1.263,1</b>	<b>1.454,1</b>	<b>1.661,9</b>	<b>1.762,4</b>	<b>1.921,8</b>	<b>2.078,0</b>	<b>1.754,3</b>	<b>1.830,3</b>	<b>2.046,0</b>	<b>1.933,4</b>
Comércio por atacado, exceto veículos automotores e motocicletas	218,3	235,1	250,1	272,1	285,0	312,6	367,2	432,9	463,2	521,2	535,1	478,5	501,0	537,9	517,6
Fabricação de máquinas e equipamentos	82,4	70,5	80,6	86,9	79,2	101,2	116,2	132,2	156,0	175,7	210,3	168,1	190,9	206,0	200,6
Fabricação de produtos químicos	49,9	40,6	43,3	52,8	45,9	60,5	61,0	75,6	89,1	101,4	105,1	101,0	99,7	113,7	121,6
Fabricação de produtos de madeira	96,9	112,5	117,4	117,5	113,5	123,6	127,1	141,3	161,2	159,3	171,9	120,2	119,3	110,2	100,8
Fabricação de produtos alimentícios	39,5	40,9	40,8	43,0	48,7	47,8	54,0	73,2	72,9	88,3	97,8	83,1	82,2	101,7	95,2
Demais setores	506,7	499,8	550,4	583,2	547,4	617,4	728,7	806,8	820,1	875,9	957,8	803,4	837,2	976,5	897,7
<b>MP especial</b>	<b>6.812,6</b>	<b>5.924,9</b>	<b>5.769,3</b>	<b>7.582,6</b>	<b>6.033,1</b>	<b>7.686,5</b>	<b>9.459,7</b>	<b>10.378,6</b>	<b>12.402,4</b>	<b>13.613,0</b>	<b>15.800,0</b>	<b>10.158,1</b>	<b>13.413,8</b>	<b>36.154,3</b>	<b>34.738,5</b>
Metalurgia	421,4	550,4	537,8	1.165,5	319,2	676,7	571,7	845,2	748,4	680,5	1.108,1	404,6	455,3	7.437,4	7.008,0
Comércio por atacado, exceto veículos automotores e motocicletas	3.349,6	2.792,6	2.526,5	3.122,0	2.812,5	3.217,6	4.329,9	4.485,8	5.807,3	5.060,2	6.181,6	4.936,0	5.307,0	6.900,6	6.683,0
Fabricação de produtos alimentícios	771,3	401,7	329,2	676,1	413,5	533,8	713,4	583,6	617,8	1.221,8	908,1	570,6	1.000,2	4.974,7	4.300,7
Fabricação de veículos automotores, reboques e carrocerias	110,6	128,0	188,3	210,7	131,0	267,9	144,4	162,9	211,1	429,7	145,6	56,8	119,1	3.890,0	3.633,7
Agricultura, pecuária e serviços relacionados	58,3	48,8	33,4	19,0	33,5	38,4	50,3	80,5	115,7	174,4	1.402,7	1.221,3	1.915,6	2.418,1	2.381,7
Demais setores	2.101,5	2.003,3	2.154,1	2.389,3	2.323,4	2.952,1	3.650,1	4.220,7	4.902,1	6.046,5	6.054,0	2.968,8	4.616,6	10.533,4	10.731,4
<b>Média</b>	<b>8.940,2</b>	<b>8.292,0</b>	<b>9.646,7</b>	<b>8.686,3</b>	<b>8.979,3</b>	<b>10.385,4</b>	<b>13.997,4</b>	<b>15.177,5</b>	<b>18.553,6</b>	<b>19.373,7</b>	<b>23.191,3</b>	<b>17.962,6</b>	<b>18.815,9</b>	<b>42.555,1</b>	<b>43.047,6</b>
Fabricação de produtos alimentícios	1.814,1	1.477,9	1.573,5	1.449,8	1.257,1	1.628,8	1.678,3	2.436,0	3.459,7	2.722,8	3.300,3	2.731,2	2.353,5	6.180,4	6.148,1
Fabricação de outros equip. de transporte, exceto veículos automotores	21,4	17,7	12,7	22,9	14,7	53,4	1.210,4	39,7	154,4	227,7	1.191,5	216,7	312,0	4.461,1	5.197,2
Extração de minerais metálicos	128,5	62,7	23,8	26,0	40,9	47,7	100,3	184,1	281,1	365,6	961,0	1.234,4	574,8	6.239,3	5.034,7
Metalurgia	972,2	847,4	1.153,5	1.079,8	1.068,6	937,5	1.296,6	1.623,8	1.592,0	1.430,2	4.200,8	994,5	949,4	3.932,3	3.487,4
Fabricação de produtos químicos	1.206,0	1.153,4	1.443,8	1.061,4	1.333,7	1.512,6	1.689,3	2.000,3	2.408,2	2.555,8	2.296,4	2.085,4	2.627,0	3.024,2	2.760,3
Demais setores	4.798,1	4.733,0	5.439,4	5.046,4	5.136,4	6.205,5	8.022,5	8.893,7	10.658,2	12.071,6	11.241,3	10.700,4	11.999,3	18.717,9	20.419,9
<b>Grande</b>	<b>34.242,5</b>	<b>32.652,9</b>	<b>38.450,9</b>	<b>40.647,2</b>	<b>44.095,5</b>	<b>53.636,2</b>	<b>71.399,1</b>	<b>90.947,1</b>	<b>104.734,8</b>	<b>125.202,5</b>	<b>156.336,4</b>	<b>122.668,8</b>	<b>167.444,9</b>	<b>174.677,5</b>	<b>162.030,0</b>
Fabricação de produtos alimentícios	5.358,4	6.187,6	6.254,0	8.243,1	9.596,7	12.195,1	15.771,8	18.114,1	20.537,4	26.176,2	34.756,4	33.208,8	39.762,1	41.735,3	42.558,1
Extração de minerais metálicos	3.334,3	2.787,5	3.000,7	2.825,6	2.940,1	3.107,0	4.659,6	7.109,6	8.582,3	10.114,5	17.025,5	13.280,2	28.652,8	36.909,7	27.509,3
Fabricação de coque, de produtos derivados do petróleo e de biocombustíveis	95,5	78,5	48,5	83,2	3.566,7	4.451,3	4.638,2	7.824,3	11.937,3	14.658,0	21.152,7	13.716,4	19.163,4	23.705,9	23.182,3
Comércio por atacado, exceto veículos automotores e motocicletas	1.860,1	1.863,2	1.201,0	1.882,2	1.949,3	2.486,3	4.612,8	5.356,9	5.861,5	7.509,8	9.187,0	7.790,2	11.033,0	13.491,7	13.335,0
Fabricação de veículos automotores, reboques e carrocerias	6.163,8	4.668,2	5.879,2	5.313,9	5.452,2	7.203,5	9.767,1	13.583,4	14.374,6	15.474,8	16.700,0	10.188,9	15.047,3	12.143,1	10.364,3
Demais setores	17.430,4	17.067,9	22.067,6	22.299,3	20.590,6	24.193,1	31.949,6	38.958,8	43.441,8	51.269,2	57.514,8	44.484,2	53.786,3	46.691,8	45.081,1
<b>Não classificada</b>	<b>13,9</b>	<b>29,4</b>	<b>33,4</b>	<b>11,4</b>	<b>27,1</b>	<b>2,2</b>	<b>1,3</b>	<b>0,8</b>	<b>0,9</b>	<b>60,1</b>	<b>7,4</b>	<b>1,8</b>	<b>242,8</b>	<b>15,6</b>	<b>160,9</b>
<b>Total empresas exportadoras</b> <sup>(2)</sup>	<b>51.099,7</b>	<b>47.996,6</b>	<b>55.090,3</b>	<b>58.194,8</b>	<b>60.366,3</b>	<b>73.098,7</b>	<b>96.445,7</b>	<b>118.311,2</b>	<b>137.604,9</b>	<b>160.340,7</b>	<b>197.597,8</b>	<b>152.708,0</b>	<b>201.915,3</b>	<b>255.633,7</b>	<b>242.078,1</b>

Fonte: SECEX/MDIC, RAIS/MTE e IBGE (PIA e Cadastro Central de Empresas).

Nota: (1) Setores definidos conforme a Classificação Nacional de Atividades Econômicas - CNAE, do IBGE.

(2) Exclui exportações realizadas por pessoas físicas (identificadas por seus CPF's).

TABELA 4.A

## NÚMERO DE EMPRESAS EXPORTADORAS CLASSIFICADAS SEGUNDO O TAMANHO E A FAIXA DE EXPORTAÇÃO ANUAL DA FIRMA: 1998-2012

Tamanho e faixa de exportação anual da firma (em US\$ Mil)	Número de empresas														
	1998	1999	2000	2001	2002	2003	2004	2005	2006	2007	2008	2009	2010	2011	2012
<b>Micro</b>	<b>3.788</b>	<b>4.282</b>	<b>4.467</b>	<b>4.717</b>	<b>4.841</b>	<b>5.749</b>	<b>6.397</b>	<b>6.092</b>	<b>5.954</b>	<b>5.840</b>	<b>5.669</b>	<b>5.651</b>	<b>5.326</b>	<b>5.140</b>	<b>4.725</b>
>60	524	454	525	503	478	571	649	818	861	1.067	1.163	980	1.050	1.148	1.036
>20 até 60	1.053	1.227	1.312	1.440	1.500	1.605	1.604	1.518	1.494	1.467	1.362	1.342	1.238	1.193	1.129
>10 até 20	673	793	823	882	930	987	1.044	938	904	830	815	807	721	687	652
Até 10	1.538	1.808	1.807	1.892	1.933	2.586	3.100	2.818	2.695	2.476	2.329	2.522	2.317	2.112	1.908
<b>Pequena</b>	<b>4.930</b>	<b>5.470</b>	<b>5.911</b>	<b>6.283</b>	<b>6.392</b>	<b>7.188</b>	<b>7.761</b>	<b>7.503</b>	<b>7.097</b>	<b>7.091</b>	<b>7.000</b>	<b>6.778</b>	<b>6.537</b>	<b>6.433</b>	<b>6.110</b>
>600	474	420	450	464	435	480	607	847	934	1.095	1.216	948	1.026	1.179	1.145
>120 até 600	1.898	2.054	2.244	2.406	2.420	2.753	3.048	3.064	3.034	2.917	2.693	2.659	2.476	2.321	2.177
>60 até 120	538	745	760	856	875	954	1.041	837	626	604	612	591	603	604	537
>20 até 60	786	799	914	939	1.027	1.005	1.055	970	874	862	922	941	872	853	846
Até 20	1.234	1.452	1.543	1.618	1.635	1.996	2.010	1.785	1.629	1.613	1.557	1.639	1.560	1.476	1.405
<b>MP especial</b>	<b>856</b>	<b>957</b>	<b>1.028</b>	<b>1.087</b>	<b>1.157</b>	<b>1.348</b>	<b>1.564</b>	<b>1.562</b>	<b>1.507</b>	<b>1.473</b>	<b>1.392</b>	<b>1.172</b>	<b>1.199</b>	<b>1.328</b>	<b>1.279</b>
>20.000	68	58	56	60	47	59	69	75	74	94	111	68	93	209	204
>10.000 até 20.000	48	44	46	53	55	61	72	78	84	100	122	94	84	135	129
>5.000 até 10.000	106	91	95	99	95	125	161	165	184	238	230	178	225	235	239
>2.500 até 5.000	190	198	201	192	210	257	321	353	402	426	472	369	376	435	419
Até 2.500	444	566	630	683	750	846	941	891	763	615	457	463	421	314	288
<b>Média e grande</b>	<b>4.146</b>	<b>4.287</b>	<b>4.438</b>	<b>4.567</b>	<b>4.601</b>	<b>4.893</b>	<b>5.279</b>	<b>5.306</b>	<b>5.372</b>	<b>5.650</b>	<b>5.659</b>	<b>5.625</b>	<b>5.777</b>	<b>5.691</b>	<b>5.597</b>
>20.000	337	316	342	343	352	418	516	590	687	759	800	673	750	723	723
>10.000 até 20.000	235	220	241	238	254	276	344	370	399	404	402	341	362	361	359
Até 10.000	3.574	3.751	3.855	3.986	3.995	4.199	4.419	4.346	4.286	4.487	4.457	4.611	4.665	4.607	4.515
<b>Não classificada</b>	<b>199</b>	<b>171</b>	<b>171</b>	<b>164</b>	<b>45</b>	<b>24</b>	<b>29</b>	<b>25</b>	<b>26</b>	<b>137</b>	<b>77</b>	<b>46</b>	<b>435</b>	<b>130</b>	<b>518</b>
<b>Total empresas exportadoras <sup>(1)</sup></b>	<b>13.919</b>	<b>15.167</b>	<b>16.015</b>	<b>16.818</b>	<b>17.036</b>	<b>19.202</b>	<b>21.030</b>	<b>20.488</b>	<b>19.956</b>	<b>20.191</b>	<b>19.797</b>	<b>19.272</b>	<b>19.274</b>	<b>18.722</b>	<b>18.229</b>

Fonte: SECEX/MDIC, RAIS/MTE e IBGE (PIA e Cadastro Central de Empresas).

Nota: (1) Exclui exportações realizadas por pessoas físicas (identificadas por seus CPF's).

TABELA 4.B

## VALOR DAS EMPRESAS EXPORTADORAS CLASSIFICADAS SEGUNDO O TAMANHO E A FAIXA DE EXPORTAÇÃO ANUAL DA FIRMA: 1998-2012

Tamanho e faixa de exportação anual da firma (em US\$ Mil)	Valor (US\$ Milhões)														
	1998	1999	2000	2001	2002	2003	2004	2005	2006	2007	2008	2009	2010	2011	2012
<b>Micro</b>	<b>96,8</b>	<b>98,1</b>	<b>107,5</b>	<b>111,8</b>	<b>111,6</b>	<b>125,4</b>	<b>134,0</b>	<b>145,2</b>	<b>150,8</b>	<b>169,6</b>	<b>184,6</b>	<b>162,6</b>	<b>167,7</b>	<b>185,3</b>	<b>167,6</b>
>60	41,9	34,5	40,2	38,5	35,5	42,7	49,6	66,4	74,7	95,5	114,6	93,4	104,1	123,5	110,0
>20 até 60	38,6	44,2	47,5	52,1	54,3	58,4	58,5	55,5	53,7	53,5	50,0	49,0	45,1	44,2	41,5
>10 até 20	9,7	11,5	12,0	12,9	13,4	14,2	15,2	13,7	13,2	12,1	11,8	11,7	10,4	10,0	9,5
Até 10	6,7	7,8	7,8	8,2	8,3	10,0	10,8	9,6	9,1	8,5	8,2	8,4	8,1	7,5	6,7
<b>Pequena</b>	<b>993,6</b>	<b>999,3</b>	<b>1.082,6</b>	<b>1.155,6</b>	<b>1.119,6</b>	<b>1.263,1</b>	<b>1.454,1</b>	<b>1.661,9</b>	<b>1.762,4</b>	<b>1.921,8</b>	<b>2.078,0</b>	<b>1.754,3</b>	<b>1.830,3</b>	<b>2.046,0</b>	<b>1.933,4</b>
>600	382,5	319,2	341,3	348,8	321,1	354,4	457,0	682,1	797,5	975,7	1.163,2	878,6	991,8	1.221,7	1.178,5
>120 até 600	524,7	571,0	625,7	679,7	667,7	768,1	846,8	854,9	867,7	849,7	815,5	778,8	743,8	729,6	667,2
>60 até 120	48,1	68,7	70,1	79,9	80,5	89,1	97,6	76,8	54,0	53,1	53,8	51,1	51,9	52,8	46,3
>20 até 60	28,6	28,9	32,8	34,1	37,3	36,7	38,5	35,9	31,5	31,9	34,3	34,5	32,1	31,5	31,5
Até 20	9,7	11,6	12,6	13,1	13,0	14,8	14,2	12,3	11,8	11,5	11,2	11,4	10,7	10,4	9,8
<b>MP especial</b>	<b>6.812,6</b>	<b>5.924,9</b>	<b>5.769,3</b>	<b>7.582,6</b>	<b>6.033,1</b>	<b>7.686,5</b>	<b>9.459,7</b>	<b>10.378,6</b>	<b>12.402,4</b>	<b>13.613,0</b>	<b>15.800,0</b>	<b>10.158,1</b>	<b>13.413,8</b>	<b>36.154,3</b>	<b>34.738,5</b>
>20.000	4.025,0	3.150,2	2.857,6	4.406,2	2.807,7	3.888,2	4.848,4	5.412,9	7.218,9	8.010,4	9.970,8	5.428,1	8.591,1	30.355,3	29.092,2
>10.000 até 20.000	678,1	629,5	632,7	780,7	761,6	834,7	961,3	1.122,4	1.183,9	1.413,4	1.679,4	1.316,1	1.134,7	1.898,9	1.829,4
>5.000 até 10.000	740,6	630,5	650,8	683,6	667,7	846,6	1.092,0	1.161,0	1.253,4	1.626,4	1.593,1	1.230,0	1.540,4	1.698,9	1.721,0
>2.500 até 5.000	653,4	681,0	687,9	682,9	704,3	882,2	1.112,9	1.243,9	1.429,1	1.452,3	1.670,1	1.314,4	1.322,1	1.540,4	1.495,9
Até 2.500	715,6	833,7	940,2	1.029,2	1.091,8	1.234,7	1.445,2	1.438,3	1.317,2	1.110,5	886,6	869,4	825,5	660,7	599,9
<b>Média e grande</b>	<b>43.182,8</b>	<b>40.944,9</b>	<b>48.097,5</b>	<b>49.333,5</b>	<b>53.074,9</b>	<b>64.021,6</b>	<b>85.396,5</b>	<b>106.124,6</b>	<b>123.288,4</b>	<b>144.576,2</b>	<b>179.527,7</b>	<b>140.631,3</b>	<b>186.260,8</b>	<b>217.232,6</b>	<b>205.077,6</b>
>20.000	34.930,7	32.626,2	39.311,6	40.306,9	43.911,0	53.918,4	73.588,7	93.663,7	110.428,3	131.472,2	166.356,2	128.817,9	173.970,8	205.027,2	193.186,3
>10.000 até 20.000	3.274,9	3.048,0	3.399,8	3.420,4	3.597,1	3.868,5	4.753,7	5.328,2	5.691,0	5.758,8	5.756,5	4.847,7	5.114,4	5.096,4	5.073,5
Até 10.000	4.977,2	5.270,8	5.386,1	5.606,2	5.566,7	6.234,7	7.054,1	7.132,7	7.169,1	7.345,2	7.415,0	6.965,7	7.175,6	7.108,9	6.817,8
<b>Não classificada</b>	<b>13,9</b>	<b>29,4</b>	<b>33,4</b>	<b>11,4</b>	<b>27,1</b>	<b>2,2</b>	<b>1,3</b>	<b>0,8</b>	<b>0,9</b>	<b>60,1</b>	<b>7,4</b>	<b>1,8</b>	<b>242,8</b>	<b>15,6</b>	<b>160,9</b>
<b>Total empresas exportadoras <sup>(1)</sup></b>	<b>51.099,7</b>	<b>47.996,6</b>	<b>55.090,3</b>	<b>58.194,8</b>	<b>60.366,3</b>	<b>73.098,7</b>	<b>96.445,7</b>	<b>118.311,2</b>	<b>137.604,9</b>	<b>160.340,7</b>	<b>197.597,8</b>	<b>152.708,0</b>	<b>201.915,3</b>	<b>255.633,7</b>	<b>242.078,1</b>

Fonte: SECEX/MDIC, RAIS/MTE e IBGE (PIA e Cadastro Central de Empresas).

Nota: (1) Exclui exportações realizadas por pessoas físicas (identificadas por seus CPF)

TABELA 5

## VALOR EXPORTADO POR EMPRESAS CLASSIFICADAS SEGUNDO TAMANHO E CLASSES DE PRODUTOS EXPORTADOS: 1998-2012

Tamanho da firma e classes de produtos	Valor (US\$ Milhões)														
	1998	1999	2000	2001	2002	2003	2004	2005	2006	2007	2008	2009	2010	2011	2012
<b>Micro</b>	<b>96,8</b>	<b>98,1</b>	<b>107,5</b>	<b>111,8</b>	<b>111,6</b>	<b>125,4</b>	<b>134,0</b>	<b>145,2</b>	<b>150,8</b>	<b>169,6</b>	<b>184,6</b>	<b>162,6</b>	<b>167,7</b>	<b>185,3</b>	<b>167,6</b>
Básicos	12,0	14,3	15,6	15,9	14,6	14,0	14,5	15,5	16,3	20,9	24,4	19,7	23,2	22,8	21,6
Semimanufaturados	7,3	7,2	9,6	9,0	8,7	8,8	8,7	8,5	8,6	9,3	9,9	8,0	7,5	9,6	6,1
Manufaturados	74,4	73,7	78,6	83,2	85,4	100,0	108,0	118,3	122,0	135,9	146,6	130,3	133,4	149,1	137,2
Demais	3,2	2,9	3,6	3,7	2,9	2,6	2,8	3,0	3,6	3,4	3,7	4,4	3,5	3,7	2,7
<b>Pequena</b>	<b>993,6</b>	<b>999,3</b>	<b>1.082,6</b>	<b>1.155,6</b>	<b>1.119,6</b>	<b>1.263,1</b>	<b>1.454,1</b>	<b>1.661,9</b>	<b>1.762,4</b>	<b>1.921,8</b>	<b>2.078,0</b>	<b>1.754,3</b>	<b>1.830,3</b>	<b>2.046,0</b>	<b>1.933,4</b>
Básicos	158,2	156,5	148,7	175,5	179,3	186,0	200,8	237,8	267,1	307,2	304,8	289,5	302,6	358,0	338,5
Semimanufaturados	118,6	129,5	137,6	137,8	139,7	144,9	154,3	174,2	173,2	163,3	170,7	125,4	124,2	132,1	118,3
Manufaturados	699,5	695,5	779,5	824,7	783,0	911,8	1.071,8	1.219,8	1.297,5	1.421,6	1.563,3	1.306,3	1.370,4	1.525,8	1.448,0
Demais	17,4	17,8	16,8	17,6	17,7	20,2	27,0	30,0	24,6	29,7	39,1	33,1	33,1	30,1	28,6
<b>Micro &amp; Pequena</b>	<b>1.090,4</b>	<b>1.097,5</b>	<b>1.190,1</b>	<b>1.267,3</b>	<b>1.231,2</b>	<b>1.388,4</b>	<b>1.588,1</b>	<b>1.807,1</b>	<b>1.913,2</b>	<b>2.091,4</b>	<b>2.262,6</b>	<b>1.916,9</b>	<b>1.998,0</b>	<b>2.231,3</b>	<b>2.101,0</b>
Básicos	170,2	170,8	164,3	191,4	193,9	200,0	215,3	253,3	283,4	328,1	329,2	309,2	325,8	380,8	360,1
Semimanufaturados	125,9	136,7	147,2	146,8	148,4	153,7	163,0	182,7	181,8	172,6	180,6	133,4	131,7	141,7	124,4
Manufaturados	773,9	769,2	858,1	907,9	868,4	1.011,8	1.179,8	1.338,1	1.419,5	1.557,5	1.709,9	1.436,6	1.503,8	1.674,9	1.585,2
Demais	20,6	20,7	20,4	21,3	20,6	22,8	29,8	33,0	28,2	33,1	42,8	37,5	36,6	33,8	31,3
<b>MP especial</b>	<b>6.812,6</b>	<b>5.924,9</b>	<b>5.769,3</b>	<b>7.582,6</b>	<b>6.033,1</b>	<b>7.686,5</b>	<b>9.459,7</b>	<b>10.378,6</b>	<b>12.402,4</b>	<b>13.613,0</b>	<b>15.800,0</b>	<b>10.158,1</b>	<b>13.413,8</b>	<b>36.154,3</b>	<b>34.738,5</b>
Básicos	2.556,3	1.867,3	1.838,5	2.208,7	1.880,2	2.472,9	3.029,4	3.117,7	3.324,0	4.451,9	4.491,9	3.461,3	4.888,0	8.716,8	8.271,3
Semimanufaturados	1.292,9	1.181,9	1.062,9	2.428,4	1.473,7	1.767,3	2.065,2	2.387,9	2.490,6	2.183,7	2.524,9	1.988,8	2.627,7	11.872,1	10.545,6
Manufaturados	2.957,0	2.868,3	2.861,1	2.939,4	2.667,5	3.437,6	4.355,7	4.860,4	6.568,0	6.950,7	8.752,0	4.684,2	5.878,2	15.537,3	15.896,1
Demais	6,4	7,5	6,8	6,1	11,7	8,6	9,5	12,6	19,9	26,8	31,2	23,7	19,9	28,1	25,5
<b>Média</b>	<b>8.940,2</b>	<b>8.292,0</b>	<b>9.646,7</b>	<b>8.686,3</b>	<b>8.979,3</b>	<b>10.385,4</b>	<b>13.997,4</b>	<b>15.177,5</b>	<b>18.553,6</b>	<b>19.373,7</b>	<b>23.191,3</b>	<b>17.962,6</b>	<b>18.815,9</b>	<b>42.555,1</b>	<b>43.047,6</b>
Básicos	1.865,6	1.467,8	1.894,4	1.921,1	1.543,5	2.095,9	2.473,6	2.551,8	2.872,4	3.335,8	4.834,4	5.010,4	4.882,0	14.257,6	15.787,5
Semimanufaturados	2.100,5	1.798,1	1.925,2	1.608,2	1.753,9	1.765,0	2.432,3	3.252,5	3.655,8	3.422,1	5.832,7	3.061,6	3.132,8	5.884,7	5.027,2
Manufaturados	4.949,8	5.010,8	5.817,4	5.146,5	5.669,5	6.509,9	9.079,8	9.361,2	12.011,6	12.596,5	12.480,8	9.839,5	10.771,2	22.378,2	22.198,4
Demais	24,3	15,3	9,7	10,6	12,4	14,6	11,6	12,1	13,9	19,3	43,4	51,0	29,9	34,6	34,6
<b>Grande</b>	<b>34.242,5</b>	<b>32.652,9</b>	<b>38.450,9</b>	<b>40.647,2</b>	<b>44.095,5</b>	<b>53.636,2</b>	<b>71.399,1</b>	<b>90.947,1</b>	<b>104.734,8</b>	<b>125.202,5</b>	<b>156.336,4</b>	<b>122.668,8</b>	<b>167.444,9</b>	<b>174.677,5</b>	<b>162.030,0</b>
Básicos	8.365,5	8.320,8	8.646,3	10.945,7	13.284,4	16.319,2	22.585,4	28.592,5	33.611,1	43.177,1	63.158,0	53.093,8	79.814,1	98.702,4	88.517,4
Semimanufaturados	4.594,4	4.861,9	5.363,8	4.056,9	5.586,9	7.258,4	8.772,3	10.136,4	13.193,9	16.012,7	18.533,1	15.317,0	22.315,3	18.124,3	17.250,1
Manufaturados	20.705,5	18.689,7	23.402,8	24.495,4	24.223,4	28.875,5	38.621,7	50.097,0	55.377,9	63.096,3	69.941,3	51.574,7	61.627,4	52.887,4	51.150,1
Demais	577,1	780,4	1.038,0	1.149,2	1.000,8	1.183,0	1.419,7	2.121,3	2.551,8	2.916,4	4.704,0	2.683,3	3.688,1	4.963,4	5.112,5
<b>Não classificada</b>	<b>13,9</b>	<b>29,4</b>	<b>33,4</b>	<b>11,4</b>	<b>27,1</b>	<b>2,2</b>	<b>1,3</b>	<b>0,8</b>	<b>0,9</b>	<b>60,1</b>	<b>7,4</b>	<b>1,8</b>	<b>242,8</b>	<b>15,6</b>	<b>160,9</b>
<b>Total empresas exportadoras <sup>(1)</sup></b>	<b>51.099,7</b>	<b>47.996,6</b>	<b>55.090,3</b>	<b>58.194,8</b>	<b>60.366,3</b>	<b>73.098,7</b>	<b>96.445,7</b>	<b>118.311,2</b>	<b>137.604,9</b>	<b>160.340,7</b>	<b>197.597,8</b>	<b>152.708,0</b>	<b>201.915,3</b>	<b>255.633,7</b>	<b>242.078,1</b>
Básicos	12.959,3	11.827,6	12.546,0	15.267,5	16.906,8	21.088,6	28.303,7	34.515,4	40.090,9	51.295,9	72.815,4	61.875,7	90.147,2	122.059,5	112.965,2
Semimanufaturados	8.125,8	8.004,0	8.529,4	8.249,1	8.982,5	10.945,3	13.434,0	15.960,0	19.522,7	21.840,1	27.075,1	20.501,3	28.212,9	36.032,0	32.984,3
Manufaturados	29.386,3	27.341,3	32.940,1	33.491,3	33.431,5	39.835,4	53.237,1	65.656,8	75.377,3	84.208,8	92.885,7	67.535,1	79.780,7	92.482,2	90.924,3
Demais	628,4	823,9	1.074,9	1.187,2	1.045,5	1.229,0	1.470,6	2.179,1	2.613,8	2.996,0	4.821,5	2.795,7	3.774,5	5.060,0	5.204,4

Fonte: SECEX/MDIC, RAIS/MTE e IBGE (PIA e Cadastro Central de Empresas)

Nota: (1) Exclui exportações realizadas por pessoas físicas (identificadas por seus CPF)

TABELA 6

## VALOR EXPORTADO POR EMPRESAS CLASSIFICADAS SEGUNDO TAMANHO, DISCRIMINADO POR PRINCIPAIS PRODUTOS EXPORTADOS: 1998-2012

Tamanho da firma e principais produtos exportados	Valor (US\$ Milhões)														
	1998	1999	2000	2001	2002	2003	2004	2005	2006	2007	2008	2009	2010	2011	2012
<b>Micro</b>	<b>96,8</b>	<b>98,1</b>	<b>107,5</b>	<b>111,8</b>	<b>111,6</b>	<b>125,4</b>	<b>134,0</b>	<b>145,2</b>	<b>150,8</b>	<b>169,6</b>	<b>184,6</b>	<b>162,6</b>	<b>167,7</b>	<b>185,3</b>	<b>167,6</b>
Instrumentos e aparelhos de medida, de verificação, etc.	1,4	0,8	1,2	1,1	0,9	1,3	1,3	1,3	1,8	2,7	2,6	2,5	2,4	3,5	6,6
Aparelhos transmissores ou receptores e componentes	0,5	0,7	0,6	0,6	0,6	0,9	1,0	0,9	0,8	1,3	1,0	1,3	1,9	1,5	4,2
Brinquedos, jogos e artigos para diversão e suas partes	1,0	0,9	1,1	1,1	0,9	1,2	1,2	1,7	1,6	1,4	1,8	1,6	1,4	1,1	3,5
Obras de plástico, outras	0,9	0,9	0,9	0,8	1,2	0,9	1,3	1,9	1,4	2,1	2,2	1,8	1,7	2,3	3,3
Chapas, folhas, tiras, películas e lâminas, de plástico	1,1	0,8	1,1	0,8	0,7	1,0	0,7	0,8	0,6	0,7	1,2	1,5	1,2	0,9	3,1
Demais produtos	92,1	94,0	102,8	107,3	107,3	120,0	128,5	138,8	144,5	161,5	175,7	153,9	159,0	176,0	146,8
<b>Pequena</b>	<b>993,6</b>	<b>999,3</b>	<b>1.082,6</b>	<b>1.155,6</b>	<b>1.119,6</b>	<b>1.263,1</b>	<b>1.454,1</b>	<b>1.661,9</b>	<b>1.762,4</b>	<b>1.921,8</b>	<b>2.078,0</b>	<b>1.754,3</b>	<b>1.830,3</b>	<b>2.046,0</b>	<b>1.933,4</b>
Instrumentos e aparelhos de medida, de verificação, etc.	8,2	9,9	11,4	11,8	12,7	13,0	14,1	15,9	19,1	16,4	22,1	21,5	22,9	28,9	55,7
Aparelhos transmissores ou receptores e componentes	4,4	3,9	6,0	7,1	11,4	9,7	9,0	9,4	9,4	8,9	13,4	10,6	13,0	27,7	49,3
Instrumentos e aparelhos médicos	1,9	2,8	2,9	3,4	3,3	5,7	7,6	8,2	10,8	12,4	14,8	10,7	13,2	17,2	44,2
Bombas, compressores, ventiladores, etc.e suas partes	8,0	9,2	10,2	13,4	10,9	13,3	13,5	16,5	16,3	21,0	21,6	20,3	22,0	25,1	43,3
Chapas, folhas, tiras, películas e lâminas, de plástico	7,0	6,9	7,4	8,4	8,2	9,7	12,1	14,4	18,7	19,6	18,9	16,0	16,3	19,7	40,3
Demais produtos	964,2	966,7	1.044,7	1.111,5	1.073,1	1.211,5	1.397,6	1.597,4	1.688,2	1.843,4	1.987,3	1.675,2	1.743,0	1.927,4	1.700,6
<b>MP especial</b>	<b>6.812,6</b>	<b>5.924,9</b>	<b>5.769,3</b>	<b>7.582,6</b>	<b>6.033,1</b>	<b>7.686,5</b>	<b>9.459,7</b>	<b>10.378,6</b>	<b>12.402,4</b>	<b>13.613,0</b>	<b>15.800,0</b>	<b>10.158,1</b>	<b>13.413,8</b>	<b>36.154,3</b>	<b>34.738,5</b>
Café cru em grão	0,6	1,2	0,5	5,6	26,2	19,9	21,2	17,1	2,2	1,9	3,1	0,1	0,3	742,3	2.012,2
Minérios de ferro e seus concentrados	63,6	65,6	69,5	92,2	69,5	165,1	108,6	78,7	132,4	141,6	157,2	66,2	47,8	532,6	1.994,8
Plataformas de perfuração ou de exploração, dragas, etc.	-	-	-	-	-	-	-	-	-	26,8	158,8	395,7	1.449,9	2.580,9	1.695,2
Açúcar de cana, em bruto	0,3	19,0	26,2	759,5	21,0	91,0	54,0	0,2	0,3	22,9	34,2	16,1	0,1	2.137,1	1.683,5
Soja, mesmo triturada	34,0	40,6	40,9	66,0	28,6	45,6	49,5	32,6	38,1	66,1	162,2	58,2	96,2	1.772,0	1.457,6
Demais produtos	6.714,1	5.798,4	5.632,2	6.659,4	5.887,8	7.365,0	9.226,5	10.250,1	12.229,4	13.353,8	15.284,5	9.621,8	11.819,5	28.389,5	25.895,2
<b>Média</b>	<b>8.940,2</b>	<b>8.292,0</b>	<b>9.646,7</b>	<b>8.686,3</b>	<b>8.979,3</b>	<b>10.385,4</b>	<b>13.997,4</b>	<b>15.177,5</b>	<b>18.553,6</b>	<b>19.373,7</b>	<b>23.191,3</b>	<b>17.962,6</b>	<b>18.815,9</b>	<b>42.555,1</b>	<b>43.047,6</b>
Minérios de ferro e seus concentrados	47,0	46,5	20,7	20,2	39,5	31,0	81,2	118,5	159,2	157,6	547,7	1.007,2	295,6	6.178,4	4.923,1
Aviões	1,4	3,0	19,1	1,8	-	-	-	-	-	-	0,2	-	4,2	3.921,1	4.562,2
Soja, mesmo triturada	491,0	325,6	583,0	539,0	244,4	451,9	449,4	342,5	382,3	527,1	321,8	582,4	1.108,0	2.315,3	3.130,6
Óleos brutos de petróleo	-	-	-	-	-	-	-	-	-	-	-	-	-	905,4	2.278,4
Partes e peças para veículos automóveis e tratores	106,0	101,8	93,6	106,1	111,7	133,8	179,5	219,2	233,8	281,8	308,2	201,4	227,0	894,1	1.212,7
Demais produtos	8.294,8	7.815,2	8.930,3	8.019,3	8.583,7	9.768,9	13.287,4	14.497,4	17.778,3	18.407,2	22.013,5	16.171,5	17.181,2	28.340,7	26.940,6
<b>Grande</b>	<b>34.242,5</b>	<b>32.652,9</b>	<b>38.450,9</b>	<b>40.647,2</b>	<b>44.095,5</b>	<b>53.636,2</b>	<b>71.399,1</b>	<b>90.947,1</b>	<b>104.734,8</b>	<b>125.202,5</b>	<b>156.336,4</b>	<b>122.668,8</b>	<b>167.444,9</b>	<b>174.677,5</b>	<b>162.030,0</b>
Óleos brutos de petróleo	10,0	1,5	158,6	720,9	1.691,4	2.121,9	2.527,7	4.164,5	6.894,3	8.878,3	13.523,9	8.955,2	14.843,3	18.117,1	25.738,4
Minérios de ferro e seus concentrados	3.014,7	2.479,4	2.697,0	2.590,7	2.757,1	2.977,6	4.322,3	6.583,8	7.931,4	8.686,6	15.368,6	12.233,0	28.553,8	35.113,4	16.015,3
Soja, mesmo triturada	1.243,9	1.046,6	1.303,8	1.742,8	2.327,3	3.278,8	4.031,2	4.394,1	4.726,7	5.834,0	9.856,6	10.252,6	9.681,7	13.591,5	13.783,5
Óleos combustíveis (óleo diesel, "fuel-oil", etc.)	157,7	169,3	261,4	797,7	622,7	1.005,4	1.199,0	1.571,9	2.251,8	2.292,4	2.964,5	2.006,6	2.577,5	3.772,7	6.046,8
Automóveis de passageiros	1.616,5	1.136,6	1.767,0	1.945,2	1.978,2	2.633,8	3.327,3	4.369,5	4.576,0	4.632,9	4.895,2	3.242,4	4.414,1	3.413,6	5.038,9
Demais produtos	28.199,7	27.819,4	32.263,1	32.850,0	34.718,9	41.618,6	55.991,6	69.863,2	78.354,7	94.878,3	109.727,7	85.979,0	107.374,4	100.669,3	95.407,1
<b>Não classificada</b>	<b>13,9</b>	<b>29,4</b>	<b>33,4</b>	<b>11,4</b>	<b>27,1</b>	<b>2,2</b>	<b>1,3</b>	<b>0,8</b>	<b>0,9</b>	<b>60,1</b>	<b>7,4</b>	<b>1,8</b>	<b>242,8</b>	<b>15,6</b>	<b>160,9</b>
<b>Total empresas exportadoras <sup>(1)</sup></b>	<b>51.099,7</b>	<b>47.996,6</b>	<b>55.090,30</b>	<b>58.194,79</b>	<b>60.366,27</b>	<b>73.098,65</b>	<b>96.445,7</b>	<b>118.311,2</b>	<b>137.604,9</b>	<b>160.340,7</b>	<b>197.597,8</b>	<b>152.708,0</b>	<b>201.915,3</b>	<b>255.633,7</b>	<b>242.078,1</b>

Fonte: SECEX/MDIC, RAIS/MTE e IBGE (PIA e Cadastro Central de Empresas).

Nota: (1) Exclui exportações realizadas por pessoas físicas (identificadas por seus CPF's).

TABELA 7

## VALOR EXPORTADO POR EMPRESAS CLASSIFICADAS SEGUNDO TAMANHO E BLOCOS ECONÔMICOS DE DESTINO: 1998-2012

Tamanho da firma e bloco de destino	Valor (US\$ Milhões)														
	1998	1999	2000	2001	2002	2003	2004	2005	2006	2007	2008	2009	2010	2011	2012
<b>Micro</b>	<b>96,8</b>	<b>98,1</b>	<b>107,5</b>	<b>111,8</b>	<b>111,6</b>	<b>125,4</b>	<b>134,0</b>	<b>145,2</b>	<b>150,8</b>	<b>169,6</b>	<b>184,6</b>	<b>162,6</b>	<b>167,7</b>	<b>185,3</b>	<b>167,6</b>
Mercosul	35,1	36,0	40,0	40,3	28,3	28,1	31,5	33,0	36,2	38,8	44,2	40,3	43,5	51,0	45,1
ALADI (exclusive Mercosul)	14,6	13,4	14,2	13,3	17,9	20,6	21,0	20,5	23,0	26,8	29,2	24,2	26,4	31,7	32,5
União Europeia	18,8	19,0	19,7	20,2	23,1	26,5	33,2	36,8	34,4	39,3	41,8	34,1	31,5	32,1	26,7
Estados Unidos e Canadá	13,2	15,0	16,2	19,2	20,9	24,7	22,3	25,4	26,6	28,2	26,9	22,5	23,8	26,4	22,6
Ásia-Pacífico	6,6	6,2	8,0	8,5	8,4	9,3	8,7	9,7	11,2	12,5	15,5	13,2	14,8	16,2	15,5
Demais países	8,6	8,6	9,4	10,3	13,0	16,1	17,4	19,8	19,2	24,0	27,0	28,2	27,6	27,9	25,2
<b>Pequena</b>	<b>993,6</b>	<b>999,3</b>	<b>1.082,6</b>	<b>1.155,6</b>	<b>1.119,6</b>	<b>1.263,1</b>	<b>1.454,1</b>	<b>1.661,9</b>	<b>1.762,4</b>	<b>1.921,8</b>	<b>2.078,0</b>	<b>1.754,3</b>	<b>1.830,3</b>	<b>2.046,0</b>	<b>1.933,4</b>
Mercosul	324,8	311,9	338,1	345,7	204,9	231,8	283,9	324,0	363,8	413,4	503,4	427,3	452,9	547,3	496,2
ALADI (exclusive Mercosul)	129,8	114,1	118,0	131,3	166,7	187,8	213,3	249,6	258,4	288,5	309,1	282,6	293,4	328,8	343,7
União Europeia	221,2	227,5	236,1	264,6	270,3	294,5	350,3	388,0	392,2	445,3	447,1	330,3	356,6	368,0	325,4
Estados Unidos e Canadá	151,6	171,9	201,3	210,1	249,8	260,1	290,5	330,5	343,8	330,3	331,3	256,3	265,0	283,4	287,2
Ásia-Pacífico	71,9	74,8	86,3	89,4	106,4	119,9	121,1	145,5	157,6	161,6	174,6	166,2	189,0	214,0	199,3
Demais países	94,3	99,2	102,9	114,5	121,7	168,7	194,9	224,3	246,5	282,6	312,6	291,6	273,4	304,7	281,6
<b>Micro &amp; Pequena</b>	<b>1.090,4</b>	<b>1.097,5</b>	<b>1.190,1</b>	<b>1.267,3</b>	<b>1.231,2</b>	<b>1.388,4</b>	<b>1.588,1</b>	<b>1.807,1</b>	<b>1.913,2</b>	<b>2.091,4</b>	<b>2.262,6</b>	<b>1.916,9</b>	<b>1.998,0</b>	<b>2.231,3</b>	<b>2.101,0</b>
Mercosul	359,9	347,9	378,1	386,1	233,1	259,9	315,4	357,0	400,0	452,2	547,6	467,6	496,4	598,3	541,3
ALADI (exclusive Mercosul)	144,4	127,5	132,2	144,5	184,6	208,4	234,3	270,1	281,4	315,3	338,3	306,8	319,8	360,5	376,2
União Europeia	240,0	246,4	255,8	284,7	293,4	321,1	383,5	424,8	426,6	484,6	488,8	364,4	388,1	400,0	352,1
Estados Unidos e Canadá	164,8	186,9	217,5	229,4	270,7	284,9	312,8	355,9	370,5	358,4	358,1	278,8	288,8	309,7	309,8
Ásia-Pacífico	78,5	81,0	94,2	97,9	114,7	129,2	129,7	155,2	168,9	174,2	190,1	179,4	203,8	230,2	214,9
Demais países	102,9	107,7	112,3	124,8	134,7	184,9	212,3	244,1	265,8	306,6	339,6	319,8	301,0	332,5	306,7
<b>MP Especial</b>	<b>6.812,6</b>	<b>5.924,9</b>	<b>5.769,3</b>	<b>7.582,6</b>	<b>6.033,1</b>	<b>7.686,5</b>	<b>9.459,7</b>	<b>10.378,6</b>	<b>12.402,4</b>	<b>13.613,0</b>	<b>15.800,0</b>	<b>10.158,1</b>	<b>13.413,8</b>	<b>36.154,3</b>	<b>34.738,5</b>
Mercosul	1.133,1	835,9	881,2	789,2	374,0	565,1	841,3	983,5	1.305,3	1.343,5	2.098,0	1.044,7	1.166,5	4.155,8	3.839,2
ALADI (exclusive Mercosul)	304,2	276,5	250,9	411,6	358,1	387,1	514,3	629,3	714,6	751,5	888,8	632,6	1.015,2	2.951,9	2.812,5
União Europeia	2.529,5	2.039,7	1.947,3	2.525,8	2.026,6	2.547,3	2.844,2	2.845,2	3.211,6	4.380,1	4.083,9	2.332,8	3.026,7	7.378,3	6.876,4
Estados Unidos e Canadá	1.123,5	1.284,3	1.382,6	1.606,1	1.272,3	1.475,0	1.868,6	2.142,0	3.074,3	2.310,3	2.568,2	1.506,6	2.073,1	6.746,3	7.477,8
Ásia-Pacífico	692,8	644,2	604,7	906,6	827,9	1.193,9	1.525,6	1.754,4	1.623,2	2.400,7	2.730,0	1.884,9	2.422,0	6.391,5	6.204,8
Demais países	1.029,5	844,2	702,5	1.343,3	1.174,1	1.518,2	1.865,6	2.024,2	2.473,4	2.427,0	3.431,1	2.756,6	3.710,3	8.530,5	7.527,7
<b>Média</b>	<b>8.940,2</b>	<b>8.292,0</b>	<b>9.646,7</b>	<b>8.686,3</b>	<b>8.979,3</b>	<b>10.385,4</b>	<b>13.997,4</b>	<b>15.177,5</b>	<b>18.553,6</b>	<b>19.373,7</b>	<b>23.191,3</b>	<b>17.962,6</b>	<b>18.815,9</b>	<b>42.555,1</b>	<b>43.047,6</b>
Mercosul	1.718,5	1.593,8	1.943,6	1.519,5	967,9	1.232,8	1.723,7	2.016,9	2.536,1	2.913,7	3.304,8	3.623,9	3.439,3	7.305,4	6.394,1
ALADI (exclusive Mercosul)	626,4	655,5	781,9	698,1	825,6	981,9	1.258,0	1.452,9	1.728,1	1.937,1	2.358,0	1.610,0	1.967,2	3.344,1	3.599,5
União Europeia	2.854,2	2.423,4	2.841,7	2.644,3	2.610,0	3.072,1	4.677,0	3.638,5	4.409,2	4.761,8	5.705,2	4.197,0	4.500,8	7.638,1	7.808,7
NAFTA (exclusive México)	1.824,7	1.795,1	2.011,6	1.973,6	2.390,9	2.591,1	3.291,9	3.875,3	4.700,3	4.081,2	5.271,0	2.600,8	3.131,8	6.654,3	7.354,8
Ásia-Pacífico	924,0	809,5	971,1	900,0	1.139,0	1.189,0	1.478,8	1.713,5	1.814,2	2.148,7	3.354,4	3.355,7	3.213,6	9.572,9	10.743,9
Demais países	992,4	1.014,8	1.096,8	950,9	1.046,0	1.318,6	1.568,0	2.480,5	3.365,6	3.531,2	3.197,9	2.575,1	2.563,3	8.040,2	7.146,6
<b>Grande</b>	<b>34.242,5</b>	<b>32.652,9</b>	<b>38.450,9</b>	<b>40.647,2</b>	<b>44.095,5</b>	<b>53.636,2</b>	<b>71.399,1</b>	<b>90.947,1</b>	<b>104.734,8</b>	<b>125.202,5</b>	<b>156.336,4</b>	<b>122.668,8</b>	<b>167.444,9</b>	<b>174.677,5</b>	<b>162.030,0</b>
Mercosul	6.362,8	4.525,2	5.283,4	4.769,8	2.535,8	4.220,8	7.510,6	10.603,6	13.295,7	17.346,0	20.924,4	14.295,1	21.337,0	20.364,6	17.068,5
ALADI (exclusive Mercosul)	2.721,7	2.183,6	3.255,5	3.521,2	4.400,6	5.086,8	7.349,0	9.170,9	11.215,8	11.327,8	12.616,2	7.905,6	11.444,5	10.555,1	9.979,2
União Europeia	9.617,6	9.478,0	10.288,6	10.000,6	10.640,9	12.851,0	16.725,2	20.094,3	22.941,0	30.745,2	36.071,2	27.103,4	35.194,9	37.486,3	33.773,2
Estados Unidos e Canadá	7.164,8	7.909,1	10.109,1	10.938,0	12.202,0	13.347,9	15.816,5	18.092,4	18.641,3	20.654,3	21.083,5	12.917,7	16.128,5	15.207,2	14.603,8
Ásia-Pacífico	3.573,7	3.827,2	4.324,3	4.561,3	6.346,8	8.754,2	10.535,2	13.994,2	16.112,7	19.055,5	29.392,3	32.965,3	48.296,8	57.639,8	55.076,3
Demais países	4.802,0	4.729,6	5.190,1	6.856,3	7.969,5	9.375,5	13.462,6	18.991,8	22.528,4	26.073,8	36.248,9	27.481,7	35.043,2	33.424,6	31.529,1
<b>Não classificada</b>	<b>13,9</b>	<b>29,4</b>	<b>33,44</b>	<b>11,38</b>	<b>27,14</b>	<b>2,15</b>	<b>1,3</b>	<b>0,8</b>	<b>0,9</b>	<b>60,1</b>	<b>7,4</b>	<b>1,8</b>	<b>242,8</b>	<b>15,6</b>	<b>160,9</b>

TABELA 7

## VALOR EXPORTADO POR EMPRESAS CLASSIFICADAS SEGUNDO TAMANHO E BLOCOS ECONÔMICOS DE DESTINO: 1998-2012

Tamanho da firma e bloco de destino	Valor (US\$ Milhões)														
	1998	1999	2000	2001	2002	2003	2004	2005	2006	2007	2008	2009	2010	2011	2012
<b>Total empresas exportadoras <sup>(1)</sup></b>	<b>51.099,7</b>	<b>47.996,6</b>	<b>55.090,30</b>	<b>58.194,79</b>	<b>60.366,27</b>	<b>73.098,65</b>	<b>96.445,7</b>	<b>118.311,2</b>	<b>137.604,9</b>	<b>160.340,7</b>	<b>197.597,8</b>	<b>152.708,0</b>	<b>201.915,3</b>	<b>255.633,7</b>	<b>242.078,1</b>
Mercosul	9.577,8	7.313,4	8.490,0	7.466,6	4.111,5	6.278,6	10.391,2	13.961,1	17.537,3	22.067,8	26.874,9	19.431,3	26.455,5	32.425,8	27.855,4
ALADI (exclusive Mercosul)	3.799,7	3.245,8	4.422,2	4.776,8	5.769,6	6.664,2	9.355,9	11.523,2	13.939,9	14.340,2	16.201,9	10.455,0	14.746,8	17.212,7	16.791,4
União Europeia	15.243,7	14.194,5	15.336,5	15.457,5	15.589,1	18.792,3	24.630,1	27.003,1	30.988,8	40.384,4	46.353,7	33.998,5	43.134,8	52.904,6	48.829,9
Estados Unidos e Canadá	10.280,3	11.180,6	13.743,9	14.750,9	16.140,6	17.699,1	21.290,4	24.465,6	26.786,4	27.418,2	29.281,8	17.303,9	21.628,4	28.926,0	29.772,6
Ásia-Pacífico	5.270,3	5.362,2	5.995,1	6.467,0	8.429,5	11.266,6	13.669,5	17.617,3	19.719,0	23.780,9	35.667,2	38.385,5	54.299,2	73.835,4	72.268,6
Demais países	6.928,0	6.700,0	7.102,6	9.276,1	10.326,0	12.397,7	17.108,5	23.740,7	28.633,4	32.349,1	43.218,3	33.133,8	41.650,5	50.329,2	46.560,2

Fonte: SECEX/MDIC, RAIS/MTE e IBGE (PIA e Cadastro Central de Empresas).

Notas: (1) Exclui exportações realizadas por pessoas físicas (identificadas por seus CPF's).

TABELA 8.A

## NÚMERO DE MICROEMPRESAS EXPORTADORAS SEGUNDO UNIDADES DA FEDERAÇÃO: 1998-2012

Unidade Federativa	Número de microempresas exportadoras															
	1998	1999	2000	2001	2002	2003	2004	2005	2006	2007	2008	2009	2010	2011	2012	
Acre	1	6	4	3	4	6	12	4	8	6	7	2	3	3	4	
Alagoas	4	2	8	8	11	15	11	12	16	15	15	8	9	11	6	
Amapá	1	1	-	2	6	3	2	5	4	-	3	2	2	1	2	
Amazonas	29	35	35	47	42	38	26	30	28	32	30	27	29	38	36	
Bahia	46	79	70	72	88	119	128	120	106	99	119	98	84	93	75	
Ceará	54	56	64	74	79	101	156	145	120	108	83	103	78	75	52	
Distrito Federal	5	11	12	9	8	9	25	24	16	17	16	22	9	12	10	
Espírito Santo	61	73	89	124	128	157	148	119	114	119	123	119	92	91	98	
Goiás	27	34	32	44	48	68	102	116	74	88	65	64	70	66	46	
Maranhão	3	6	8	13	15	9	7	6	6	11	6	9	5	7	3	
Mato Grosso	27	44	46	48	49	54	40	37	36	30	40	39	33	41	35	
Mato Grosso do Sul	28	44	42	32	25	30	28	23	23	19	21	19	17	19	17	
Minas Gerais	325	343	348	394	406	544	652	598	561	540	555	514	467	446	399	
Paraíba	69	102	97	93	94	105	112	101	97	80	76	62	65	56	52	
Paraíba	12	11	6	6	15	18	27	14	18	23	22	22	17	18	20	
Paraná	288	358	434	430	382	442	489	463	482	469	449	508	457	427	441	
Pernambuco	30	37	35	40	45	49	58	71	53	59	51	53	50	36	41	
Piauí	3	4	3	4	4	3	4	7	5	9	9	7	8	5	6	
Rio de Janeiro	230	239	240	240	259	362	387	372	368	377	344	349	339	281	239	
Rio Grande do Norte	17	19	12	13	14	22	25	39	43	34	30	25	32	22	21	
Rio Grande do Sul	617	758	817	871	881	848	916	866	816	782	772	731	655	638	631	
Rondônia	24	32	37	32	35	30	36	38	39	28	40	33	27	28	24	
Roraima	2	6	9	7	12	11	9	9	8	9	8	11	5	8	7	
Santa Catarina	293	358	434	495	479	492	495	468	404	394	393	374	341	342	346	
São Paulo	1.697	1.857	1.916	1.880	2.014	2.553	2.776	2.715	2.760	2.692	2.593	2.613	2.512	2.458	2.323	
Sergipe	5	10	6	6	2	8	7	6	5	10	6	4	3	2	1	
Tocantins	1	2	1	1	2	1	2	2	5	2	1	-	6	1	4	
Merc. Nacionalizada	157	202	180	181	193	174	162	140	136	138	150	167	182	183	164	
Não Declarado	80	88	84	98	102	110	85	70	68	85	75	84	90	87	98	
Reexportação	25	22	13	12	16	8	12	4	5	5	7	18	16	20	20	
<b>Total empresas exportadoras <sup>(1)</sup></b>	<b>3.788</b>	<b>4.282</b>	<b>4.467</b>	<b>4.717</b>	<b>4.841</b>	<b>5.749</b>	<b>6.397</b>	<b>6.092</b>	<b>5.954</b>	<b>5.840</b>	<b>5.669</b>	<b>5.651</b>	<b>5.326</b>	<b>5.140</b>	<b>4.725</b>	

Fonte: SECEX/MDIC, RAIS/MTE e IBGE (PIA e Cadastro Central de Empresas).

Nota: (1) Exclui exportações realizadas por pessoas físicas (identificadas por seus CPF's).



TABELA 8.B

## PARTICIPAÇÃO DAS MICROEMPRESAS DO ESTADO NO NÚMERO TOTAL DE MICROEMPRESAS EXPORTADORAS BRASILEIRAS: 1998-2012

Unidade Federativa	Participação percentual no número total das microempresas exportadoras brasileiras														
	1998	1999	2000	2001	2002	2003	2004	2005	2006	2007	2008	2009	2010	2011	2012
Acre	0,0	0,1	0,1	0,1	0,1	0,1	0,2	0,1	0,1	0,1	0,1	0,0	0,1	0,1	0,1
Alagoas	0,1	0,0	0,2	0,2	0,2	0,3	0,2	0,2	0,3	0,3	0,3	0,1	0,2	0,2	0,1
Amapá	0,0	0,0	-	0,0	0,1	0,1	0,0	0,1	0,1	-	0,1	0,0	0,0	0,0	0,0
Amazonas	0,8	0,8	0,8	1,0	0,9	0,7	0,4	0,5	0,5	0,5	0,5	0,5	0,5	0,7	0,8
Bahia	1,2	1,8	1,6	1,5	1,8	2,1	2,0	2,0	1,8	1,7	2,1	1,7	1,6	1,8	1,6
Ceará	1,4	1,3	1,4	1,6	1,6	1,8	2,4	2,4	2,0	1,8	1,5	1,8	1,5	1,5	1,1
Distrito Federal	0,1	0,3	0,3	0,2	0,2	0,2	0,4	0,4	0,3	0,3	0,3	0,4	0,2	0,2	0,2
Espírito Santo	1,6	1,7	2,0	2,6	2,6	2,7	2,3	2,0	1,9	2,0	2,2	2,1	1,7	1,8	2,1
Goiás	0,7	0,8	0,7	0,9	1,0	1,2	1,6	1,9	1,2	1,5	1,1	1,1	1,3	1,3	1,0
Maranhão	0,1	0,1	0,2	0,3	0,3	0,2	0,1	0,1	0,1	0,2	0,1	0,2	0,1	0,1	0,1
Mato Grosso	0,7	1,0	1,0	1,0	1,0	0,9	0,6	0,6	0,6	0,5	0,7	0,7	0,6	0,8	0,7
Mato Grosso do Sul	0,7	1,0	0,9	0,7	0,5	0,5	0,4	0,4	0,4	0,3	0,4	0,3	0,3	0,4	0,4
Minas Gerais	8,6	8,0	7,8	8,4	8,4	9,5	10,2	9,8	9,4	9,2	9,8	9,1	8,8	8,7	8,4
Para	1,8	2,4	2,2	2,0	1,9	1,8	1,8	1,7	1,6	1,4	1,3	1,1	1,2	1,1	1,1
Paraíba	0,3	0,3	0,1	0,1	0,3	0,3	0,4	0,2	0,3	0,4	0,4	0,4	0,3	0,4	0,4
Paraná	7,6	8,4	9,7	9,1	7,9	7,7	7,6	7,6	8,1	8,0	7,9	9,0	8,6	8,3	9,3
Pernambuco	0,8	0,9	0,8	0,8	0,9	0,9	0,9	1,2	0,9	1,0	0,9	0,9	0,9	0,7	0,9
Piauí	0,1	0,1	0,1	0,1	0,1	0,1	0,1	0,1	0,1	0,2	0,2	0,1	0,2	0,1	0,1
Rio de Janeiro	6,1	5,6	5,4	5,1	5,4	6,3	6,0	6,1	6,2	6,5	6,1	6,2	6,4	5,5	5,1
Rio Grande do Norte	0,4	0,4	0,3	0,3	0,3	0,4	0,4	0,6	0,7	0,6	0,5	0,4	0,6	0,4	0,4
Rio Grande do Sul	16,3	17,7	18,3	18,5	18,2	14,8	14,3	14,2	13,7	13,4	13,6	12,9	12,3	12,4	13,4
Rondônia	0,6	0,7	0,8	0,7	0,7	0,5	0,6	0,6	0,7	0,5	0,7	0,6	0,5	0,5	0,5
Roraima	0,1	0,1	0,2	0,1	0,2	0,2	0,1	0,1	0,1	0,2	0,1	0,2	0,1	0,2	0,1
Santa Catarina	7,7	8,4	9,7	10,5	9,9	8,6	7,7	7,7	6,8	6,7	6,9	6,6	6,4	6,7	7,3
São Paulo	44,8	43,4	42,9	39,9	41,6	44,4	43,4	44,6	46,4	46,1	45,7	46,2	47,2	47,8	49,2
Sergipe	0,1	0,2	0,1	0,1	0,0	0,1	0,1	0,1	0,1	0,2	0,1	0,1	0,1	0,0	0,0
Tocantins	0,0	0,0	0,0	0,0	0,0	0,0	0,0	0,0	0,1	0,0	0,0	-	0,1	0,0	0,1
Merc. Nacionalizada	4,1	4,7	4,0	3,8	4,0	3,0	2,5	2,3	2,3	2,4	2,6	3,0	3,4	3,6	3,5
Não Declarado	2,1	2,1	1,9	2,1	2,1	1,9	1,3	1,1	1,1	1,5	1,3	1,5	1,7	1,7	2,1
Reexportação	0,7	0,5	0,3	0,3	0,3	0,1	0,2	0,1	0,1	0,1	0,1	0,3	0,3	0,4	0,4
<b>Total empresas exportadoras <sup>(1)</sup></b>	<b>100,0</b>	<b>100,0</b>	<b>100,0</b>	<b>100,0</b>	<b>100,0</b>	<b>100,0</b>	<b>100,0</b>	<b>100,0</b>	<b>100,0</b>	<b>100,0</b>	<b>100,0</b>	<b>100,0</b>	<b>100,0</b>	<b>100,0</b>	<b>100,0</b>

Fonte: SECEX/MDIC, RAIS/MTE e IBGE (PIA e Cadastro Central de Empresas).

Nota: (1) Exclui exportações realizadas por pessoas físicas (identificadas por seus CPF's).

TABELA 8.C

## PARTICIPAÇÃO DAS MICROEMPRESAS NO TOTAL DE EMPRESAS EXPORTADORAS DO ESTADO: 1998-2012

Unidade Federativa	Participação percentual no número total de empresas exportadoras da UF														
	1998	1999	2000	2001	2002	2003	2004	2005	2006	2007	2008	2009	2010	2011	2012
Acre	25,0	40,0	14,8	8,6	12,5	16,2	31,6	9,8	21,1	16,7	23,3	9,5	12,5	9,4	12,9
Alagoas	11,4	5,9	21,6	22,2	25,0	25,9	21,6	21,4	27,1	28,3	25,0	14,0	15,5	19,6	12,0
Amapá	5,9	9,1	-	12,5	40,0	21,4	10,0	26,3	22,2	-	15,8	10,0	10,0	9,1	14,3
Amazonas	18,5	20,6	19,3	23,0	20,6	17,8	11,8	13,7	13,5	13,7	13,3	13,8	14,4	16,5	14,7
Bahia	14,7	21,2	17,4	15,6	17,4	20,4	21,5	19,3	16,9	16,1	19,2	17,5	14,8	16,5	14,5
Ceará	21,9	23,0	24,2	24,5	24,8	25,4	31,3	31,6	29,4	29,1	23,9	28,7	23,7	24,2	19,4
Distrito Federal	23,8	45,8	46,2	39,1	27,6	20,0	45,5	38,1	35,6	29,8	28,1	33,8	10,3	24,0	15,4
Espírito Santo	19,2	20,2	21,4	27,6	24,0	25,0	22,3	18,3	17,8	18,8	20,0	19,8	15,8	16,3	17,1
Goias	15,3	18,1	15,5	17,5	18,8	22,5	26,4	26,2	19,7	21,1	17,6	17,8	18,7	17,5	11,4
Maranhão	6,5	12,2	14,8	22,8	21,7	13,4	9,3	8,8	10,3	14,5	9,4	13,2	8,9	11,3	4,7
Mato Grosso	14,4	17,2	15,6	15,0	14,3	14,7	10,5	9,0	9,4	8,1	10,9	11,0	7,8	11,1	8,2
Mato Grosso do Sul	16,9	22,0	21,4	17,0	15,0	14,8	13,3	10,8	11,4	9,3	9,1	9,1	7,3	8,0	6,2
Minas Gerais	25,3	25,0	24,1	25,9	25,8	29,2	30,6	28,6	27,4	26,6	27,7	26,4	24,4	24,1	21,3
Para	19,5	24,5	21,5	20,3	19,8	20,6	20,0	18,3	18,2	15,4	15,9	15,8	17,2	15,7	15,1
Paraíba	14,1	12,8	6,5	5,8	12,5	15,1	19,3	11,1	15,1	18,5	19,0	23,4	17,9	19,6	19,2
Paraná	19,0	20,7	23,5	22,8	20,7	21,4	22,3	21,3	22,7	21,5	20,4	23,5	22,1	20,5	19,8
Pernambuco	14,5	17,5	15,1	16,9	17,1	16,7	17,4	21,0	15,7	16,5	16,2	18,2	17,4	14,8	15,9
Piauí	10,3	15,4	10,7	12,9	9,5	6,4	8,0	15,2	10,6	19,6	17,3	13,5	15,7	10,6	12,8
Rio de Janeiro	24,4	25,0	24,7	24,3	26,0	30,6	30,0	29,8	29,6	29,7	28,5	29,8	29,3	25,2	20,3
Rio Grande do Norte	15,9	15,8	11,1	10,6	10,4	14,2	15,8	20,7	22,8	20,2	18,6	17,7	20,6	15,8	14,4
Rio Grande do Sul	25,3	28,3	29,7	29,4	31,2	28,6	27,9	27,4	26,7	25,9	25,9	25,6	23,3	22,5	22,6
Rondônia	24,5	21,9	25,5	19,9	20,0	16,7	17,3	17,4	20,7	13,9	22,2	22,6	19,0	17,7	16,4
Roraima	16,7	37,5	39,1	28,0	46,2	39,3	33,3	25,0	21,1	28,1	23,5	28,9	17,9	27,6	23,3
Santa Catarina	21,7	22,1	24,8	26,9	25,9	25,0	23,0	22,6	20,7	20,2	20,6	20,8	19,3	19,1	18,5
São Paulo	25,3	26,2	25,6	24,7	25,8	28,4	28,4	27,9	29,0	27,5	27,0	27,6	26,5	26,4	25,6
Sergipe	14,3	27,0	17,1	16,7	4,2	16,7	13,7	9,7	11,1	18,2	11,5	10,0	6,7	4,4	2,4
Tocantins	10,0	22,2	12,5	10,0	20,0	7,7	11,1	13,3	21,7	7,4	4,2	-	12,8	3,4	12,9
Merc. Nacionalizada	17,8	20,5	18,8	17,7	18,4	16,1	15,4	13,2	12,3	11,0	11,7	12,0	11,6	11,0	10,0
Não Declarado	21,2	21,6	22,0	23,0	22,7	21,5	16,5	15,8	14,9	15,9	15,0	16,4	14,5	13,2	12,8
Reexportação	20,5	18,2	12,4	13,3	15,1	7,8	10,2	4,3	6,1	5,0	6,3	12,8	11,3	11,5	13,2
<b>Total empresas exportadoras<sup>(1)</sup></b>	<b>27,2</b>	<b>28,2</b>	<b>27,9</b>	<b>28,0</b>	<b>28,4</b>	<b>29,9</b>	<b>30,4</b>	<b>29,7</b>	<b>29,8</b>	<b>28,9</b>	<b>28,6</b>	<b>29,3</b>	<b>27,6</b>	<b>27,5</b>	<b>25,9</b>

Fonte: SECEX/MDIC, RAIS/MTE e IBGE (PIA e Cadastro Central de Empresas).

Nota: (1) Exclui exportações realizadas por pessoas físicas (identificadas por seus CPF's).

TABELA 8.D

## VALOR EXPORTADO POR MICROEMPRESAS SEGUNDO UNIDADES DA FEDERAÇÃO: 1998-2012

Unidade Federativa	Valor (US\$ milhões)														
	1998	1999	2000	2001	2002	2003	2004	2005	2006	2007	2008	2009	2010	2011	2012
Acre	0,0	0,1	0,1	0,1	0,1	0,2	0,3	0,1	0,4	0,3	0,3	0,1	0,2	0,1	0,1
Alagoas	0,0	0,1	0,2	0,1	0,1	0,3	0,2	0,4	0,3	0,5	0,3	0,2	0,3	0,3	0,2
Amapá	0,0	0,0	-	0,0	0,1	0,0	0,0	0,2	0,1	-	0,2	0,1	0,1	0,0	0,2
Amazonas	0,7	0,9	0,8	1,3	0,8	0,7	0,6	0,9	0,7	1,2	1,1	0,4	1,0	1,5	1,5
Bahia	1,5	2,0	1,5	1,6	1,8	2,2	2,5	2,7	2,6	2,7	3,7	2,6	3,9	4,1	3,5
Ceará	1,3	1,4	1,8	1,6	1,9	1,8	2,8	2,7	2,3	2,6	1,6	1,6	1,6	2,5	2,1
Distrito Federal	0,1	0,2	0,2	0,2	0,2	0,0	0,5	0,4	0,3	0,1	0,3	0,3	0,1	0,3	0,2
Espírito Santo	1,8	2,0	2,5	3,9	3,3	4,2	3,5	3,9	4,5	5,2	5,4	5,4	4,3	4,3	4,2
Goiás	0,4	0,4	0,6	0,6	0,9	0,7	0,8	1,1	0,8	1,1	1,1	0,9	1,5	1,4	1,1
Maranhão	0,0	0,1	0,1	0,3	0,4	0,2	0,1	0,1	0,3	0,8	0,2	0,3	0,3	0,4	0,1
Mato Grosso	0,9	1,3	1,2	1,1	1,4	1,2	1,3	1,0	1,2	1,1	2,1	1,9	1,2	2,3	2,1
Mato Grosso do Sul	0,6	0,9	0,9	0,8	0,5	0,6	0,7	0,7	0,5	0,5	0,7	0,5	0,3	0,9	0,4
Minas Gerais	8,5	8,1	7,2	9,1	8,9	10,6	11,6	12,8	14,0	16,0	17,2	14,5	13,8	16,6	12,7
Para	2,6	3,0	3,4	2,7	2,7	3,0	3,2	3,6	3,8	3,6	3,6	3,7	3,4	3,2	3,0
Paraíba	0,2	0,1	0,2	0,1	0,4	0,2	0,5	0,2	0,7	0,6	0,8	0,7	0,6	0,5	0,4
Paraná	7,1	8,4	9,6	9,4	7,7	8,6	9,5	10,7	11,6	13,0	13,2	13,7	15,3	15,4	14,6
Pernambuco	0,9	0,8	0,7	0,9	1,1	0,8	1,2	1,5	1,3	1,6	1,8	1,3	1,8	1,3	0,9
Piauí	0,1	0,2	0,1	0,2	0,1	0,1	0,1	0,3	0,1	0,4	0,4	0,2	0,4	0,3	0,3
Rio de Janeiro	4,5	3,6	4,5	3,8	5,0	5,9	5,7	6,2	5,7	7,2	8,5	7,1	6,5	7,1	5,9
Rio Grande do Norte	0,4	0,3	0,2	0,3	0,3	0,5	0,6	0,5	1,3	1,0	0,7	0,4	1,1	1,0	0,8
Rio Grande do Sul	15,2	13,8	16,0	17,9	16,4	17,2	19,9	20,1	20,1	22,0	25,1	21,2	22,1	24,1	22,9
Rondônia	0,9	0,9	0,8	1,0	0,8	0,7	1,0	1,5	1,4	1,2	2,6	1,5	1,3	1,6	1,3
Roraima	0,1	0,1	0,2	0,2	0,3	0,4	0,3	0,6	0,4	0,5	0,2	0,6	0,2	0,4	0,5
Santa Catarina	7,6	7,4	9,7	11,0	10,2	11,2	11,1	12,8	11,3	12,3	13,8	11,2	10,3	13,4	11,5
São Paulo	37,1	36,8	40,4	38,6	41,1	48,8	52,1	56,7	60,8	68,6	73,0	66,1	68,4	74,1	70,1
Sergipe	0,0	0,1	0,1	0,1	0,0	0,1	0,0	0,0	0,0	0,2	0,1	0,0	0,0	0,2	0,0
Tocantins	0,0	0,1	0,0	0,0	0,0	0,0	0,0	0,0	0,2	0,1	0,0	-	0,1	0,0	0,1
Merc. Nacionalizada	2,2	3,0	2,6	3,0	3,3	3,0	2,2	2,5	2,8	3,2	3,6	3,3	4,4	4,8	3,8
Não Declarado	1,5	1,7	1,6	1,4	1,6	2,2	1,5	1,3	1,2	1,9	2,6	2,1	2,7	2,5	2,7
Reexportação	0,6	0,3	0,4	0,3	0,2	0,2	0,2	0,0	0,1	0,1	0,2	0,4	0,5	0,6	0,4
<b>Total empresas exportadoras<sup>(1)</sup></b>	<b>96,8</b>	<b>98,1</b>	<b>107,5</b>	<b>111,8</b>	<b>111,6</b>	<b>125,4</b>	<b>134,0</b>	<b>145,2</b>	<b>150,6</b>	<b>169,6</b>	<b>184,5</b>	<b>162,5</b>	<b>167,6</b>	<b>185,2</b>	<b>167,6</b>

Fonte: SECEX/MDIC, RAIS/MTE e IBGE (PIA e Cadastro Central de Empresas).

Nota: (1) Exclui exportações realizadas por pessoas físicas (identificadas por seus CPF's).

TABELA 8.E

## PARTICIPAÇÃO DAS MICROEMPRESAS DO ESTADO NO VALOR TOTAL DAS EXPORTAÇÕES DAS MICROEMPRESAS BRASILEIRAS: 1998-2012

Unidade Federativa	Participação percentual no valor total das microempresas exportadoras brasileiras														
	1998	1999	2000	2001	2002	2003	2004	2005	2006	2007	2008	2009	2010	2011	2012
Acre	0,0	0,1	0,1	0,1	0,1	0,1	0,2	0,1	0,3	0,2	0,1	0,1	0,1	0,0	0,1
Alagoas	0,0	0,1	0,2	0,1	0,1	0,2	0,2	0,3	0,2	0,3	0,2	0,1	0,2	0,2	0,1
Amapá	0,0	0,0	-	0,0	0,1	0,0	0,0	0,1	0,1	-	0,1	0,1	0,0	0,0	0,1
Amazonas	0,8	0,9	0,7	1,1	0,7	0,5	0,5	0,6	0,5	0,7	0,6	0,3	0,6	0,8	0,9
Bahia	1,6	2,0	1,4	1,4	1,6	1,8	1,9	1,9	1,7	1,6	2,0	1,6	2,3	2,2	2,1
Ceará	1,3	1,4	1,7	1,5	1,7	1,4	2,1	1,8	1,5	1,6	0,9	1,0	1,0	1,4	1,3
Distrito Federal	0,1	0,2	0,2	0,2	0,2	0,0	0,4	0,3	0,2	0,1	0,2	0,2	0,1	0,1	0,1
Espírito Santo	1,9	2,1	2,3	3,5	3,0	3,3	2,6	2,7	3,0	3,1	2,9	3,3	2,6	2,3	2,5
Goiás	0,4	0,4	0,5	0,6	0,8	0,6	0,6	0,7	0,5	0,7	0,6	0,6	0,9	0,8	0,7
Maranhão	0,0	0,1	0,1	0,3	0,3	0,1	0,1	0,1	0,2	0,4	0,1	0,2	0,2	0,2	0,1
Mato Grosso	0,9	1,4	1,1	1,0	1,3	1,0	1,0	0,7	0,8	0,7	1,1	1,1	0,7	1,2	1,2
Mato Grosso do Sul	0,7	0,9	0,8	0,7	0,5	0,5	0,6	0,5	0,3	0,3	0,4	0,3	0,2	0,5	0,2
Minas Gerais	8,8	8,2	6,7	8,2	8,0	8,5	8,6	8,8	9,3	9,4	9,3	8,9	8,2	8,9	7,6
Para	2,7	3,1	3,2	2,4	2,4	2,4	2,4	2,5	2,6	2,1	2,0	2,3	2,0	1,7	1,8
Paraíba	0,2	0,1	0,1	0,1	0,4	0,1	0,3	0,2	0,4	0,4	0,4	0,4	0,3	0,3	0,3
Paraná	7,3	8,5	9,0	8,4	6,9	6,8	7,1	7,3	7,7	7,7	7,2	8,4	9,1	8,3	8,7
Pernambuco	0,9	0,8	0,6	0,8	1,0	0,7	0,9	1,0	0,8	0,9	1,0	0,8	1,1	0,7	0,5
Piauí	0,1	0,2	0,0	0,2	0,1	0,1	0,1	0,2	0,1	0,2	0,2	0,1	0,2	0,2	0,2
Rio de Janeiro	4,6	3,6	4,1	3,4	4,5	4,7	4,3	4,2	3,8	4,3	4,6	4,4	3,9	3,8	3,5
Rio Grande do Norte	0,4	0,3	0,2	0,3	0,2	0,4	0,4	0,4	0,8	0,6	0,4	0,3	0,7	0,5	0,5
Rio Grande do Sul	15,7	14,1	14,9	16,0	14,7	13,7	14,8	13,8	13,4	13,0	13,6	13,1	13,2	13,0	13,6
Rondônia	0,9	0,9	0,8	0,9	0,7	0,6	0,7	1,0	0,9	0,7	1,4	1,0	0,8	0,9	0,8
Roraima	0,1	0,1	0,2	0,2	0,3	0,3	0,2	0,4	0,3	0,3	0,1	0,4	0,1	0,2	0,3
Santa Catarina	7,8	7,5	9,0	9,8	9,1	8,9	8,2	8,8	7,5	7,2	7,5	6,9	6,1	7,2	6,9
São Paulo	38,3	37,5	37,6	34,6	36,9	39,0	38,9	39,0	40,3	40,4	39,5	40,7	40,8	40,0	41,8
Sergipe	0,0	0,1	0,1	0,1	0,0	0,1	0,0	0,0	0,0	0,1	0,1	0,0	0,0	0,1	0,0
Tocantins	0,0	0,1	0,0	0,0	0,0	0,0	0,0	0,0	0,1	0,1	0,0	-	0,1	0,0	0,1
Merc. Nacionalizada	2,2	3,0	2,4	2,7	3,0	2,4	1,6	1,7	1,9	1,9	2,0	2,0	2,7	2,6	2,2
Não Declarado	1,6	1,7	1,5	1,3	1,5	1,8	1,1	0,9	0,8	1,1	1,4	1,3	1,6	1,4	1,6
Reexportação	0,6	0,3	0,4	0,2	0,1	0,1	0,1	0,0	0,0	0,1	0,1	0,2	0,3	0,3	0,2
<b>Total empresas exportadoras <sup>(1)</sup></b>	<b>100,0</b>	<b>100,0</b>	<b>100,0</b>	<b>100,0</b>	<b>100,0</b>	<b>100,0</b>	<b>100,0</b>	<b>100,0</b>	<b>100,0</b>	<b>100,0</b>	<b>100,0</b>	<b>100,0</b>	<b>100,0</b>	<b>100,0</b>	<b>100,0</b>

Fonte: SECEX/MDIC, RAIS/MTE e IBGE (PIA e Cadastro Central de Empresas).

Nota: (1) Exclui exportações realizadas por pessoas físicas (identificadas por seus CPF's).

TABELA 8.F

## PARTICIPAÇÃO DAS MICROEMPRESAS NO VALOR TOTAL DAS EXPORTAÇÕES DO ESTADO: 1998-2012

Unidade Federativa	Participação percentual no valor total das exportações da UF														
	1998	1999	2000	2001	2002	2003	2004	2005	2006	2007	2008	2009	2010	2011	2012
Acre	4,5	9,1	6,7	2,2	1,7	3,2	3,6	0,8	2,0	1,6	1,2	0,6	0,8	0,5	1,5
Alagoas	0,0	0,0	0,1	0,0	0,0	0,1	0,1	0,1	0,0	0,1	0,0	0,0	0,0	0,0	0,0
Amapá	0,0	0,0	-	0,1	0,6	0,1	0,1	0,2	0,1	-	0,1	0,1	0,0	0,0	0,0
Amazonas	0,3	0,2	0,1	0,2	0,1	0,1	0,1	0,0	0,0	0,1	0,1	0,1	0,1	0,2	0,2
Bahia	0,1	0,1	0,1	0,1	0,1	0,1	0,1	0,0	0,0	0,0	0,0	0,0	0,0	0,0	0,0
Ceará	0,4	0,4	0,4	0,3	0,3	0,2	0,3	0,3	0,2	0,2	0,1	0,2	0,1	0,2	0,2
Distrito Federal	1,3	2,7	13,5	1,8	0,6	0,2	1,7	0,6	0,4	0,1	0,2	0,2	0,1	0,1	0,1
Espírito Santo	0,1	0,1	0,1	0,2	0,1	0,1	0,1	0,1	0,1	0,1	0,1	0,1	0,0	0,0	0,0
Goiás	0,1	0,1	0,1	0,1	0,1	0,1	0,1	0,1	0,0	0,0	0,0	0,0	0,0	0,0	0,0
Maranhão	0,0	0,0	0,0	0,1	0,1	0,0	0,0	0,0	0,0	0,0	0,0	0,0	0,0	0,0	0,0
Mato Grosso	0,1	0,2	0,1	0,1	0,1	0,1	0,0	0,0	0,0	0,0	0,0	0,0	0,0	0,0	0,0
Mato Grosso do Sul	0,4	0,4	0,4	0,2	0,1	0,1	0,1	0,1	0,0	0,0	0,0	0,0	0,0	0,0	0,0
Minas Gerais	0,1	0,1	0,1	0,2	0,1	0,1	0,1	0,1	0,1	0,1	0,1	0,1	0,0	0,0	0,0
Para	0,1	0,1	0,1	0,1	0,1	0,1	0,1	0,1	0,1	0,0	0,0	0,0	0,0	0,0	0,0
Paraíba	0,3	0,2	0,2	0,1	0,3	0,1	0,2	0,1	0,3	0,3	0,3	0,4	0,3	0,2	0,2
Paraná	0,2	0,2	0,2	0,2	0,1	0,1	0,1	0,1	0,1	0,1	0,1	0,1	0,1	0,1	0,1
Pernambuco	0,2	0,3	0,2	0,3	0,4	0,2	0,2	0,2	0,2	0,2	0,2	0,2	0,2	0,1	0,1
Piauí	0,2	0,4	0,1	0,4	0,3	0,1	0,1	0,5	0,2	0,7	0,3	0,1	0,3	0,2	0,2
Rio de Janeiro	0,3	0,2	0,2	0,2	0,1	0,1	0,1	0,1	0,0	0,1	0,0	0,1	0,0	0,0	0,0
Rio Grande do Norte	0,4	0,3	0,1	0,2	0,1	0,2	0,1	0,1	0,3	0,3	0,2	0,2	0,4	0,4	0,3
Rio Grande do Sul	0,3	0,3	0,3	0,3	0,3	0,2	0,2	0,2	0,2	0,1	0,1	0,1	0,1	0,1	0,1
Rondônia	2,3	1,7	1,4	1,7	1,0	0,8	0,7	0,7	0,4	0,3	0,4	0,4	0,3	0,3	0,2
Roraima	3,3	4,6	7,8	4,7	5,2	8,6	5,2	6,2	2,4	3,0	1,3	4,9	1,7	2,4	3,3
Santa Catarina	0,3	0,3	0,4	0,4	0,3	0,3	0,2	0,2	0,2	0,2	0,2	0,2	0,1	0,1	0,1
São Paulo	0,2	0,2	0,2	0,2	0,2	0,2	0,2	0,1	0,1	0,1	0,1	0,2	0,1	0,1	0,1
Sergipe	0,1	0,2	0,2	0,3	0,0	0,3	0,0	0,0	0,0	0,1	0,1	0,0	0,0	0,2	0,0
Tocantins	0,2	1,8	0,3	0,2	0,2	0,0	0,0	0,0	0,1	0,1	0,0	-	0,0	0,0	0,0
Merc. Nacionalizada	0,7	0,8	0,4	0,6	1,0	1,0	0,7	0,6	0,5	0,4	0,5	0,3	0,4	0,3	0,3
Não Declarado	0,2	0,2	0,2	0,1	0,2	0,3	0,1	0,1	0,1	0,2	0,2	0,2	0,2	0,1	0,2
Reexportação	2,2	0,6	0,1	0,0	0,0	0,2	0,2	0,0	0,0	0,0	0,0	0,1	0,1	0,3	0,2
<b>Total empresas exportadoras <sup>(1)</sup></b>	<b>0,19</b>	<b>0,20</b>	<b>0,20</b>	<b>0,19</b>	<b>0,18</b>	<b>0,17</b>	<b>0,14</b>	<b>0,12</b>	<b>0,11</b>	<b>0,11</b>	<b>0,09</b>	<b>0,11</b>	<b>0,08</b>	<b>0,07</b>	<b>0,07</b>

Fonte: SECEX/MDIC, RAIS/MTE e IBGE (PIA e Cadastro Central de Empresas).

Nota: (1) Exclui exportações realizadas por pessoas físicas (identificadas por seus CPF's).

TABELA 9.A

## NÚMERO DE PEQUENAS EMPRESAS EXPORTADORAS SEGUNDO UNIDADES DA FEDERAÇÃO: 1998-2012

Unidade Federativa	Número de pequenas empresas exportadoras														
	1998	1999	2000	2001	2002	2003	2004	2005	2006	2007	2008	2009	2010	2011	2012
Acre	2	6	6	11	13	10	12	19	16	14	6	10	11	18	14
Alagoas	4	5	5	5	5	13	8	19	12	6	9	13	15	10	12
Amapá	7	3	2	7	4	5	7	5	2	5	4	8	4	2	3
Amazonas	34	40	46	49	60	55	56	57	53	69	57	44	44	54	59
Bahia	79	103	125	151	162	168	174	189	182	176	143	130	119	134	102
Ceará	77	71	74	81	83	108	154	143	119	90	97	91	74	68	53
Distrito Federal	10	6	5	3	5	13	11	12	9	11	7	14	8	9	14
Espírito Santo	110	123	176	171	225	248	269	264	242	228	215	215	212	205	182
Goiás	52	60	64	73	82	97	119	125	113	112	101	107	84	101	102
Maranhão	7	9	5	11	16	16	26	19	13	14	15	11	10	9	11
Mato Grosso	59	80	94	111	115	112	117	130	110	103	94	91	81	78	87
Mato Grosso do Sul	64	75	59	59	54	54	59	47	43	49	48	48	47	43	59
Minas Gerais	381	430	485	535	551	628	727	683	638	630	599	576	602	558	557
Para	143	162	174	183	182	177	201	203	179	174	169	149	135	120	115
Paraíba	28	26	36	40	40	40	47	39	35	34	34	26	26	22	30
Paraná	549	646	669	667	694	725	759	777	705	695	741	697	625	642	691
Pernambuco	53	58	71	71	69	81	100	85	100	107	79	70	68	52	51
Piauí	13	5	11	10	13	17	21	15	15	11	12	18	12	15	11
Rio de Janeiro	301	307	331	336	340	401	446	428	407	392	371	350	328	339	345
Rio Grande do Norte	41	46	44	46	42	49	47	45	54	47	48	43	35	37	39
Rio Grande do Sul	926	1.004	1.062	1.130	1.001	1.074	1.219	1.147	1.125	1.086	1.051	1.030	986	1.000	948
Rondônia	44	72	66	89	85	86	94	104	82	94	72	63	63	69	62
Roraima	7	7	8	12	10	11	13	21	23	16	17	20	12	8	13
Santa Catarina	563	677	698	717	718	790	859	790	742	720	681	637	580	577	606
São Paulo	2.370	2.560	2.764	2.895	3.025	3.483	3.681	3.654	3.432	3.546	3.484	3.457	3.363	3.332	3.155
Sergipe	10	8	8	13	21	17	16	21	14	13	11	13	9	8	9
Tocantins	4	2	-	4	2	4	5	2	-	4	4	6	3	5	3
Merc. Nacionalizada	213	251	261	278	286	325	277	272	272	329	320	353	395	442	420
Não Declarado	88	104	98	111	115	164	164	134	132	145	140	151	146	170	198
Reexportação	25	18	14	17	13	28	33	24	18	12	18	18	21	31	27
<b>Total empresas exportadoras <sup>(1)</sup></b>	<b>4.930</b>	<b>5.470</b>	<b>5.911</b>	<b>6.283</b>	<b>6.392</b>	<b>7.188</b>	<b>7.761</b>	<b>7.503</b>	<b>7.097</b>	<b>7.091</b>	<b>7.000</b>	<b>6.778</b>	<b>6.537</b>	<b>6.433</b>	<b>6.110</b>

Fonte: SECEX/MDIC, RAIS/MTE e IBGE (PIA e Cadastro Central de Empresas).

Nota: (1) Exclui exportações realizadas por pessoas físicas (identificadas por seus CPF's).

TABELA 9.B

## PARTICIPAÇÃO DAS PEQUENAS EMPRESAS DO ESTADO NO TOTAL DE PEQUENAS EMPRESAS EXPORTADORAS BRASILEIRAS: 1998-2012

Unidade Federativa	Participação percentual no número total das pequenas empresas exportadoras brasileiras														
	1998	1999	2000	2001	2002	2003	2004	2005	2006	2007	2008	2009	2010	2011	2012
Acre	0,0	0,1	0,1	0,2	0,2	0,1	0,2	0,3	0,2	0,2	0,1	0,1	0,2	0,3	0,2
Alagoas	0,1	0,1	0,1	0,1	0,1	0,2	0,1	0,3	0,2	0,1	0,1	0,2	0,2	0,2	0,2
Amapá	0,1	0,1	0,0	0,1	0,1	0,1	0,1	0,1	0,0	0,1	0,1	0,1	0,1	0,0	0,0
Amazonas	0,7	0,7	0,8	0,8	0,9	0,8	0,7	0,8	0,7	1,0	0,8	0,6	0,7	0,8	1,0
Bahia	1,6	1,9	2,1	2,4	2,5	2,3	2,2	2,5	2,6	2,5	2,0	1,9	1,8	2,1	1,7
Ceará	1,6	1,3	1,3	1,3	1,3	1,5	2,0	1,9	1,7	1,3	1,4	1,3	1,1	1,1	0,9
Distrito Federal	0,2	0,1	0,1	0,0	0,1	0,2	0,1	0,2	0,1	0,2	0,1	0,2	0,1	0,1	0,2
Espírito Santo	2,2	2,2	3,0	2,7	3,5	3,5	3,5	3,5	3,4	3,2	3,1	3,2	3,2	3,2	3,0
Goiás	1,1	1,1	1,1	1,2	1,3	1,3	1,5	1,7	1,6	1,6	1,4	1,6	1,3	1,6	1,7
Maranhão	0,1	0,2	0,1	0,2	0,3	0,2	0,3	0,3	0,2	0,2	0,2	0,2	0,2	0,1	0,2
Mato Grosso	1,2	1,5	1,6	1,8	1,8	1,6	1,5	1,7	1,5	1,5	1,3	1,3	1,2	1,2	1,4
Mato Grosso do Sul	1,3	1,4	1,0	0,9	0,8	0,8	0,8	0,6	0,6	0,7	0,7	0,7	0,7	0,7	1,0
Minas Gerais	7,7	7,9	8,2	8,5	8,6	8,7	9,4	9,1	9,0	8,9	8,6	8,5	9,2	8,7	9,1
Para	2,9	3,0	2,9	2,9	2,8	2,5	2,6	2,7	2,5	2,5	2,4	2,2	2,1	1,9	1,9
Paraíba	0,6	0,5	0,6	0,6	0,6	0,6	0,6	0,5	0,5	0,5	0,5	0,4	0,4	0,3	0,5
Paraná	11,1	11,8	11,3	10,6	10,9	10,1	9,8	10,4	9,9	9,8	10,6	10,3	9,6	10,0	11,3
Pernambuco	1,1	1,1	1,2	1,1	1,1	1,1	1,3	1,1	1,4	1,5	1,1	1,0	1,0	0,8	0,8
Piauí	0,3	0,1	0,2	0,2	0,2	0,2	0,3	0,2	0,2	0,2	0,2	0,3	0,2	0,2	0,2
Rio de Janeiro	6,1	5,6	5,6	5,3	5,3	5,6	5,7	5,7	5,7	5,5	5,3	5,2	5,0	5,3	5,6
Rio Grande do Norte	0,8	0,8	0,7	0,7	0,7	0,7	0,6	0,6	0,8	0,7	0,7	0,6	0,5	0,6	0,6
Rio Grande do Sul	18,8	18,4	18,0	18,0	15,7	14,9	15,7	15,3	15,9	15,3	15,0	15,2	15,1	15,5	15,5
Rondônia	0,9	1,3	1,1	1,4	1,3	1,2	1,2	1,4	1,2	1,3	1,0	0,9	1,0	1,1	1,0
Roraima	0,1	0,1	0,1	0,2	0,2	0,2	0,2	0,3	0,3	0,2	0,2	0,3	0,2	0,1	0,2
Santa Catarina	11,4	12,4	11,8	11,4	11,2	11,0	11,1	10,5	10,5	10,2	9,7	9,4	8,9	9,0	9,9
São Paulo	48,1	46,8	46,8	46,1	47,3	48,5	47,4	48,7	48,4	50,0	49,8	51,0	51,4	51,8	51,6
Sergipe	0,2	0,1	0,1	0,2	0,3	0,2	0,2	0,3	0,2	0,2	0,2	0,2	0,1	0,1	0,1
Tocantins	0,1	0,0	-	0,1	0,0	0,1	0,1	0,0	-	0,1	0,1	0,1	0,0	0,1	0,0
Merc. Nacionalizada	4,3	4,6	4,4	4,4	4,5	4,5	3,6	3,6	3,8	4,6	4,6	5,2	6,0	6,9	6,9
Não Declarado	1,8	1,9	1,7	1,8	1,8	2,3	2,1	1,8	1,9	2,0	2,0	2,2	2,2	2,6	3,2
Reexportação	0,5	0,3	0,2	0,3	0,2	0,4	0,4	0,3	0,3	0,2	0,3	0,3	0,3	0,5	0,4
<b>Total empresas exportadoras <sup>(1)</sup></b>	<b>100,0</b>	<b>100,0</b>	<b>100,0</b>	<b>100,0</b>	<b>100,0</b>	<b>100,0</b>	<b>100,0</b>	<b>100,0</b>	<b>100,0</b>	<b>100,0</b>	<b>100,0</b>	<b>100,0</b>	<b>100,0</b>	<b>100,0</b>	<b>100,0</b>

Fonte: SECEX/MDIC, RAIS/MTE e IBGE (PIA e Cadastro Central de Empresas).

Nota: (1) Exclui exportações realizadas por pessoas físicas (identificadas por seus CPF's).

TABELA 9.C

## PARTICIPAÇÃO DAS PEQUENAS EMPRESAS NO TOTAL DE EMPRESAS EXPORTADORAS DO ESTADO: 1998-2012

Unidade Federativa	Participação percentual no número total de empresas exportadoras da UF														
	1998	1999	2000	2001	2002	2003	2004	2005	2006	2007	2008	2009	2010	2011	2012
Acre	50,0	40,0	22,2	31,4	40,6	27,0	31,6	46,3	42,1	38,9	20,0	47,6	45,8	56,3	45,2
Alagoas	11,4	14,7	13,5	13,9	11,4	22,4	15,7	33,9	20,3	11,3	15,0	22,8	25,9	17,9	24,0
Amapá	41,2	27,3	15,4	43,8	26,7	35,7	35,0	26,3	11,1	27,8	21,1	40,0	20,0	18,2	21,4
Amazonas	21,7	23,5	25,4	24,0	29,4	25,8	25,5	26,0	25,6	29,5	25,3	22,4	21,8	23,4	24,1
Bahia	25,3	27,6	31,1	32,7	32,1	28,8	29,2	30,4	29,0	28,7	23,1	23,3	21,0	23,7	19,8
Ceará	31,2	29,2	28,0	26,8	26,1	27,1	30,9	31,2	29,2	24,3	28,0	25,3	22,5	21,9	19,8
Distrito Federal	47,6	25,0	19,2	13,0	17,2	28,9	20,0	19,0	20,0	19,3	12,3	21,5	9,2	18,0	21,5
Espírito Santo	34,7	34,1	42,4	38,0	42,1	39,4	40,6	40,5	37,8	36,1	34,9	35,7	36,5	36,8	31,8
Goiás	29,5	31,9	31,1	29,1	32,0	32,1	30,8	28,2	30,1	26,8	27,4	29,7	22,5	26,8	25,4
Maranhão	15,2	18,4	9,3	19,3	23,2	23,9	34,7	27,9	22,4	18,4	23,4	16,2	17,9	14,5	17,2
Mato Grosso	31,6	31,3	31,9	34,8	33,6	30,5	30,6	31,8	28,6	27,9	25,5	25,6	19,2	21,1	20,5
Mato Grosso do Sul	38,6	37,5	30,1	31,4	32,3	26,6	28,0	22,2	21,3	24,0	20,8	23,1	20,2	18,1	21,4
Minas Gerais	29,6	31,3	33,6	35,2	35,0	33,7	34,1	32,7	31,2	31,0	29,8	29,6	31,4	30,1	29,7
Para	40,5	38,9	38,6	40,0	38,4	34,7	36,0	36,8	33,5	33,5	35,4	38,0	35,6	33,7	33,4
Paraíba	32,9	30,2	39,1	38,5	33,3	33,6	33,6	31,0	29,4	27,4	29,3	27,7	27,4	23,9	28,8
Paraná	36,2	37,4	36,2	35,4	37,6	35,1	34,7	35,7	33,2	31,9	33,6	32,3	30,2	30,8	31,1
Pernambuco	25,6	27,4	30,6	30,1	26,2	27,6	29,9	25,1	29,7	29,9	25,1	24,0	23,7	21,3	19,8
Piauí	44,8	19,2	39,3	32,3	31,0	36,2	42,0	32,6	31,9	23,9	23,1	34,6	23,5	31,9	23,4
Rio de Janeiro	31,9	32,1	34,1	34,1	34,2	33,9	34,5	34,2	32,8	30,8	30,8	29,8	28,4	30,4	29,2
Rio Grande do Norte	38,3	38,3	40,7	37,4	31,1	31,6	29,7	23,9	28,6	28,0	29,8	30,5	22,6	26,6	26,7
Rio Grande do Sul	37,9	37,5	38,6	38,1	35,4	36,3	37,1	36,2	36,8	35,9	35,2	36,0	35,1	35,3	33,9
Rondônia	44,9	49,3	45,5	55,3	48,6	47,8	45,2	47,7	43,6	46,8	40,0	43,2	44,4	43,7	42,5
Roraima	58,3	43,8	34,8	48,0	38,5	39,3	48,1	58,3	60,5	50,0	50,0	52,6	42,9	27,6	43,3
Santa Catarina	41,7	41,8	40,0	39,0	38,8	40,1	39,9	38,1	37,9	36,9	35,7	35,5	32,8	32,3	32,4
São Paulo	35,3	36,1	36,9	38,0	38,8	38,7	37,7	37,6	36,0	36,2	36,2	36,5	35,4	35,8	34,7
Sergipe	28,6	21,6	22,9	36,1	43,8	35,4	31,4	33,9	31,1	23,6	21,2	32,5	20,0	17,8	21,4
Tocantins	40,0	22,2	-	40,0	20,0	30,8	27,8	13,3	-	14,8	16,7	25,0	6,4	17,2	9,7
Merc. Nacionalizada	24,2	25,5	27,2	27,3	27,3	30,1	26,4	25,7	24,6	26,3	24,9	25,3	25,1	26,6	25,6
Não Declarado	23,3	25,5	25,7	26,0	25,6	32,0	31,8	30,2	28,9	27,2	28,0	29,4	23,6	25,8	25,8
Reexportação	20,5	14,9	13,3	18,9	12,3	27,2	28,0	26,1	22,0	11,9	16,1	12,8	14,9	17,8	17,8
<b>Total empresas exportadoras<sup>(1)</sup></b>	<b>35,4</b>	<b>36,1</b>	<b>36,9</b>	<b>37,4</b>	<b>37,5</b>	<b>37,4</b>	<b>36,9</b>	<b>36,6</b>	<b>35,6</b>	<b>35,1</b>	<b>35,4</b>	<b>35,2</b>	<b>33,9</b>	<b>34,4</b>	<b>33,5</b>

Fonte: SECEX/MDIC, RAIS/MTE e IBGE (PIA e Cadastro Central de Empresas).

Nota: (1) Exclui exportações realizadas por pessoas físicas (identificadas por seus CPF's).



TABELA 9.D

## VALOR EXPORTADO POR PEQUENAS EMPRESAS SEGUNDO UNIDADES DA FEDERAÇÃO: 1998-2012

Unidade Federativa	Valor (US\$ milhões)														
	1998	1999	2000	2001	2002	2003	2004	2005	2006	2007	2008	2009	2010	2011	2012
Acre	0,8	1,2	0,2	0,5	1,2	0,5	1,4	2,2	1,7	2,7	1,2	1,1	2,0	2,3	2,0
Alagoas	2,1	1,5	0,3	0,7	0,2	2,6	0,3	1,6	1,2	0,2	2,7	1,1	2,6	1,2	2,1
Amapá	1,3	1,5	0,9	1,8	2,3	0,7	1,0	1,2	0,8	1,3	1,9	1,3	1,2	1,1	1,3
Amazonas	3,8	5,6	7,5	8,7	10,1	7,0	8,8	8,2	10,2	14,0	12,6	9,5	10,1	12,8	11,8
Bahia	20,0	20,6	24,5	25,6	26,3	28,4	33,7	39,0	45,0	42,7	39,1	31,8	33,8	42,9	36,1
Ceará	12,1	10,4	14,6	13,2	15,5	15,0	21,1	22,1	20,7	25,5	23,5	17,6	15,0	17,7	14,1
Distrito Federal	0,2	0,8	0,7	0,3	0,3	0,8	0,7	0,9	0,3	0,5	0,4	0,4	0,3	0,5	0,2
Espírito Santo	21,4	21,1	30,6	37,0	47,4	48,6	62,3	77,8	75,4	79,0	78,0	84,6	82,3	80,7	68,1
Goias	5,8	5,7	5,5	4,1	5,1	6,4	8,8	10,3	14,3	20,4	12,9	15,8	13,1	14,1	16,3
Maranhão	1,0	1,6	0,6	1,1	2,2	3,0	4,0	3,0	3,5	4,2	4,5	2,4	3,3	4,5	3,7
Mato Grosso	13,3	16,3	18,5	23,0	25,3	25,0	25,9	39,5	34,2	43,9	39,2	25,5	28,7	30,1	31,3
Mato Grosso do Sul	7,5	12,2	8,2	8,4	7,5	4,4	7,8	7,9	9,8	12,6	15,0	13,0	11,7	9,9	16,7
Minas Gerais	68,6	70,3	67,4	79,3	78,7	84,4	99,9	114,7	121,2	142,5	147,7	134,0	139,3	154,7	146,4
Para	48,5	47,0	51,2	56,9	52,9	46,8	52,6	63,1	67,9	67,3	81,5	59,1	65,7	61,1	73,1
Paraíba	2,6	3,0	3,6	4,9	5,5	6,0	4,8	4,2	6,6	5,7	9,3	6,9	6,1	6,4	8,6
Paraná	90,4	93,7	102,1	97,9	93,2	103,0	119,5	141,2	154,7	168,5	197,0	153,7	150,7	160,4	159,7
Pernambuco	8,9	8,4	10,2	10,2	9,9	11,9	13,0	16,6	20,4	24,7	17,6	17,8	18,7	16,6	20,2
Piauí	3,6	1,9	3,1	2,3	2,6	3,9	6,1	6,0	6,0	3,6	5,5	8,5	6,7	8,9	6,4
Rio de Janeiro	31,7	29,5	40,4	40,5	32,9	37,3	46,9	55,9	60,2	59,2	59,4	51,3	53,7	57,8	59,8
Rio Grande do Norte	7,9	6,8	6,7	7,2	7,1	11,3	9,5	9,1	13,2	11,5	13,5	12,4	12,7	15,4	18,7
Rio Grande do Sul	146,3	138,1	156,5	162,3	131,2	149,7	178,4	206,5	237,3	248,8	286,2	243,0	249,2	299,8	269,4
Rondônia	10,9	15,2	14,5	17,4	17,5	19,5	23,1	26,4	25,1	26,9	26,9	21,9	19,9	27,2	24,8
Roraima	0,7	0,9	1,5	2,6	2,5	1,4	2,1	4,3	6,6	4,8	5,5	5,5	2,9	3,7	2,2
Santa Catarina	101,2	108,4	114,4	111,1	97,8	134,7	160,5	163,8	159,6	168,7	179,3	145,2	153,1	151,5	142,7
São Paulo	360,9	345,2	371,6	409,1	410,1	468,5	522,7	599,2	632,8	695,0	767,3	642,9	698,3	798,4	740,0
Sergipe	1,4	0,7	0,3	0,8	0,8	0,3	0,9	0,7	1,2	0,9	2,0	1,1	0,4	0,6	0,3
Tocantins	0,7	0,1	-	0,2	0,5	0,0	0,7	0,6	-	0,7	0,6	1,1	0,5	0,9	1,4
Merc. Nacionalizada	10,5	21,6	19,5	20,8	24,2	24,7	20,4	20,7	20,4	30,0	29,5	25,5	33,2	45,0	32,2
Não Declarado	7,0	9,4	6,1	7,3	8,5	15,3	15,1	13,7	11,5	15,0	17,0	18,2	14,1	17,7	21,5
Reexportação	2,5	0,9	1,5	0,4	0,5	1,7	1,5	1,6	0,5	0,7	1,2	1,9	0,9	2,1	2,5
<b>Total empresas exportadoras<sup>(1)</sup></b>	<b>993,6</b>	<b>999,3</b>	<b>1.082,6</b>	<b>1.155,6</b>	<b>1.119,6</b>	<b>1.262,9</b>	<b>1.453,9</b>	<b>1.661,9</b>	<b>1.762,4</b>	<b>1.921,7</b>	<b>2.078,0</b>	<b>1.754,3</b>	<b>1.830,3</b>	<b>2.046,0</b>	<b>1.933,4</b>

Fonte: SECEX/MDIC, RAIS/MTE e IBGE (PIA e Cadastro Central de Empresas).

Nota: (1) Exclui exportações realizadas por pessoas físicas (identificadas por seus CPF's).

TABELA 9.E

## PARTICIPAÇÃO DAS PEQUENAS EMPRESAS DO ESTADO NO VALOR TOTAL DAS EXPORTAÇÕES DAS PEQUENAS EMPRESAS BRASILEIRAS: 1998-2012

Unidade Federativa	Participação percentual no valor total das pequenas empresas exportadoras brasileiras														
	1998	1999	2000	2001	2002	2003	2004	2005	2006	2007	2008	2009	2010	2011	2012
Acre	0,1	0,1	0,0	0,0	0,1	0,0	0,1	0,1	0,1	0,1	0,1	0,1	0,1	0,1	0,1
Alagoas	0,2	0,2	0,0	0,1	0,0	0,2	0,0	0,1	0,1	0,0	0,1	0,1	0,1	0,1	0,1
Amapá	0,1	0,2	0,1	0,2	0,2	0,1	0,1	0,1	0,0	0,1	0,1	0,1	0,1	0,1	0,1
Amazonas	0,4	0,6	0,7	0,7	0,9	0,6	0,6	0,5	0,6	0,7	0,6	0,5	0,6	0,6	0,6
Bahia	2,0	2,1	2,3	2,2	2,3	2,2	2,3	2,3	2,6	2,2	1,9	1,8	1,8	2,1	1,9
Ceará	1,2	1,0	1,3	1,1	1,4	1,2	1,4	1,3	1,2	1,3	1,1	1,0	0,8	0,9	0,7
Distrito Federal	0,0	0,1	0,1	0,0	0,0	0,1	0,1	0,1	0,0	0,0	0,0	0,0	0,0	0,0	0,0
Espírito Santo	2,2	2,1	2,8	3,2	4,2	3,9	4,3	4,7	4,3	4,1	3,8	4,8	4,5	3,9	3,5
Goiás	0,6	0,6	0,5	0,4	0,5	0,5	0,6	0,6	0,8	1,1	0,6	0,9	0,7	0,7	0,8
Maranhão	0,1	0,2	0,1	0,1	0,2	0,2	0,3	0,2	0,2	0,2	0,2	0,1	0,2	0,2	0,2
Mato Grosso	1,3	1,6	1,7	2,0	2,3	2,0	1,8	2,4	1,9	2,3	1,9	1,5	1,6	1,5	1,6
Mato Grosso do Sul	0,8	1,2	0,8	0,7	0,7	0,4	0,5	0,5	0,6	0,7	0,7	0,7	0,6	0,5	0,9
Minas Gerais	6,9	7,0	6,2	6,9	7,0	6,7	6,9	6,9	6,9	7,4	7,1	7,6	7,6	7,6	7,6
Para	4,9	4,7	4,7	4,9	4,7	3,7	3,6	3,8	3,9	3,5	3,9	3,4	3,6	3,0	3,8
Paraíba	0,3	0,3	0,3	0,4	0,5	0,5	0,3	0,3	0,4	0,3	0,4	0,4	0,3	0,3	0,4
Paraná	9,1	9,4	9,4	8,5	8,3	8,2	8,2	8,5	8,8	8,8	9,5	8,8	8,2	7,8	8,3
Pernambuco	0,9	0,8	0,9	0,9	0,9	0,9	0,9	1,0	1,2	1,3	0,8	1,0	1,0	0,8	1,0
Piauí	0,4	0,2	0,3	0,2	0,2	0,3	0,4	0,4	0,3	0,2	0,3	0,5	0,4	0,4	0,3
Rio de Janeiro	3,2	3,0	3,7	3,5	2,9	3,0	3,2	3,4	3,4	3,1	2,9	2,9	2,9	2,8	3,1
Rio Grande do Norte	0,8	0,7	0,6	0,6	0,6	0,9	0,7	0,5	0,7	0,6	0,6	0,7	0,7	0,8	1,0
Rio Grande do Sul	14,7	13,8	14,5	14,0	11,7	11,9	12,3	12,4	13,5	12,9	13,8	13,9	13,6	14,7	13,9
Rondônia	1,1	1,5	1,3	1,5	1,6	1,5	1,6	1,6	1,4	1,4	1,3	1,2	1,1	1,3	1,3
Roraima	0,1	0,1	0,1	0,2	0,2	0,1	0,1	0,3	0,4	0,3	0,3	0,3	0,2	0,2	0,1
Santa Catarina	10,2	10,9	10,6	9,6	8,7	10,7	11,0	9,9	9,1	8,8	8,6	8,3	8,4	7,4	7,4
São Paulo	36,3	34,5	34,3	35,4	36,6	37,1	35,9	36,1	35,9	36,2	36,9	36,6	38,2	39,0	38,3
Sergipe	0,1	0,1	0,0	0,1	0,1	0,0	0,1	0,0	0,1	0,0	0,1	0,1	0,0	0,0	0,0
Tocantins	0,1	0,0	-	0,0	0,0	0,0	0,1	0,0	-	0,0	0,0	0,1	0,0	0,0	0,1
Merc. Nacionalizada	1,1	2,2	1,8	1,8	2,2	2,0	1,4	1,2	1,2	1,6	1,4	1,5	1,8	2,2	1,7
Não Declarado	0,7	0,9	0,6	0,6	0,8	1,2	1,0	0,8	0,7	0,8	0,8	1,0	0,8	0,9	1,1
Reexportação	0,2	0,1	0,1	0,0	0,0	0,1	0,1	0,1	0,0	0,0	0,1	0,1	0,0	0,1	0,1
<b>Total empresas exportadoras <sup>(1)</sup></b>	<b>100,0</b>	<b>100,0</b>	<b>100,0</b>	<b>100,0</b>	<b>100,0</b>	<b>100,0</b>	<b>100,0</b>	<b>100,0</b>	<b>100,0</b>	<b>100,0</b>	<b>100,0</b>	<b>100,0</b>	<b>100,0</b>	<b>100,0</b>	<b>100,0</b>

Fonte: SECEX/MDIC, RAIS/MTE e IBGE (PIA e Cadastro Central de Empresas).

Nota: (1) Exclui exportações realizadas por pessoas físicas (identificadas por seus CPF's).

TABELA 9.F

## PARTICIPAÇÃO DAS PEQUENAS EMPRESAS NO VALOR TOTAL DAS EXPORTAÇÕES DO ESTADO: 1998-2012

Unidade Federativa	Participação percentual no valor total das exportações da UF														
	1998	1999	2000	2001	2002	2003	2004	2005	2006	2007	2008	2009	2010	2011	2012
Acre	90,7	89,0	12,9	7,7	31,7	10,2	15,8	16,9	8,6	13,9	5,3	7,0	9,6	13,6	20,7
Alagoas	0,7	0,7	0,1	0,2	0,1	0,7	0,1	0,3	0,2	0,0	0,3	0,1	0,3	0,1	0,2
Amapá	2,1	3,4	2,4	6,1	13,8	3,5	2,2	1,5	0,6	1,0	1,0	0,7	0,3	0,2	0,3
Amazonas	1,4	1,3	1,0	1,0	0,9	0,5	0,8	0,4	0,7	1,3	1,0	1,1	0,9	1,4	1,2
Bahia	1,1	1,3	1,3	1,2	1,1	0,9	0,8	0,7	0,7	0,6	0,5	0,5	0,4	0,4	0,3
Ceará	3,4	2,8	2,9	2,5	2,8	2,0	2,4	2,4	2,2	2,2	1,8	1,6	1,2	1,3	1,1
Distrito Federal	4,6	8,6	41,0	2,5	1,0	5,1	2,5	1,5	0,5	0,6	0,2	0,3	0,2	0,3	0,1
Espírito Santo	0,9	0,9	1,1	1,5	1,8	1,4	1,5	1,4	1,1	1,2	0,8	1,3	0,7	0,5	0,6
Goiás	1,5	1,7	1,0	0,7	0,8	0,6	0,6	0,6	0,7	0,6	0,3	0,4	0,3	0,3	0,2
Maranhão	0,2	0,2	0,1	0,2	0,3	0,4	0,3	0,2	0,2	0,2	0,2	0,2	0,1	0,1	0,1
Mato Grosso	2,1	2,2	1,8	1,7	1,4	1,2	0,9	1,0	0,8	0,9	0,5	0,3	0,3	0,3	0,2
Mato Grosso do Sul	4,3	5,6	3,2	1,8	2,0	0,9	1,2	0,7	1,0	1,0	0,7	0,7	0,4	0,3	0,4
Minas Gerais	0,9	1,1	1,0	1,3	1,2	1,1	1,0	0,8	0,8	0,8	0,6	0,7	0,4	0,4	0,4
Para	2,2	2,2	2,1	2,5	2,3	1,7	1,4	1,3	1,0	0,8	0,8	0,7	0,5	0,3	0,5
Paraíba	4,8	4,7	4,7	4,7	4,6	3,6	2,2	1,8	3,1	2,4	4,1	4,4	2,8	2,8	3,5
Paraná	2,1	2,4	2,3	1,8	1,6	1,4	1,3	1,4	1,5	1,4	1,3	1,4	1,1	0,9	0,9
Pernambuco	2,5	3,2	3,6	3,0	3,1	2,9	2,5	2,1	2,6	2,8	1,9	2,2	1,7	1,4	1,5
Piauí	6,2	3,8	4,9	5,7	5,4	6,6	8,4	10,3	12,8	6,5	4,0	5,1	5,2	5,4	2,8
Rio de Janeiro	1,8	1,8	2,2	1,7	0,9	0,8	0,7	0,7	0,5	0,4	0,3	0,4	0,3	0,2	0,2
Rio Grande do Norte	7,8	5,9	4,5	3,8	3,2	3,6	1,7	2,2	3,5	3,0	3,9	4,8	4,5	5,5	7,2
Rio Grande do Sul	2,6	2,8	2,7	2,6	2,1	1,9	1,8	2,0	2,0	1,7	1,6	1,6	1,6	1,5	1,5
Rondônia	29,0	27,3	24,4	30,6	23,9	20,0	17,3	13,0	8,1	5,9	4,6	5,6	4,7	5,6	3,1
Roraima	30,1	49,7	53,5	57,5	41,4	33,8	35,9	47,3	40,0	28,8	33,7	43,4	25,3	24,5	14,3
Santa Catarina	3,9	4,2	4,2	3,7	3,1	3,6	3,3	2,9	2,7	2,3	2,2	2,3	2,0	1,7	1,6
São Paulo	2,0	2,0	1,9	2,0	2,0	2,0	1,7	1,6	1,4	1,3	1,3	1,5	1,3	1,3	1,2
Sergipe	4,4	3,1	1,0	3,8	2,2	0,9	2,0	1,1	1,5	0,6	1,8	1,8	0,6	0,4	0,2
Tocantins	5,2	0,9	-	5,1	3,0	0,1	0,6	0,3	-	0,5	0,2	0,4	0,2	0,2	0,2
Merc. Nacionalizada	3,4	5,9	3,0	4,4	7,4	7,9	6,1	4,8	3,8	3,7	3,9	2,5	3,3	3,1	2,6
Não Declarado	0,9	1,3	0,8	0,7	1,1	1,7	1,2	1,3	1,1	1,7	1,4	1,9	1,1	0,8	1,4
Reexportação	8,8	1,9	0,4	0,1	0,1	2,2	1,4	0,5	0,1	0,2	0,4	0,5	0,2	1,0	1,5
<b>Total empresas exportadoras <sup>(1)</sup></b>	<b>1,9</b>	<b>2,1</b>	<b>2,0</b>	<b>2,0</b>	<b>1,9</b>	<b>1,7</b>	<b>1,5</b>	<b>1,4</b>	<b>1,3</b>	<b>1,2</b>	<b>1,1</b>	<b>1,1</b>	<b>0,9</b>	<b>0,8</b>	<b>0,8</b>

Fonte: SECEX/MDIC, RAIS/MTE e IBGE (PIA e Cadastro Central de Empresas).

Nota: (1) Exclui exportações realizadas por pessoas físicas (identificadas por seus CPF's).

TABELA 10.A

## NÚMERO DE MPE EXPORTADORAS SEGUNDO UNIDADES DA FEDERAÇÃO: 1998-2012

Unidade Federativa	Número de MPE exportadoras														
	1998	1999	2000	2001	2002	2003	2004	2005	2006	2007	2008	2009	2010	2011	2012
Acre	3	12	10	14	17	16	24	23	24	20	13	12	14	21	18
Alagoas	8	7	13	13	16	28	19	31	28	21	24	21	24	21	18
Amapá	8	4	2	9	10	8	9	10	6	5	7	10	6	3	5
Amazonas	63	75	81	96	102	93	82	87	81	101	87	71	73	92	95
Bahia	125	182	195	223	250	287	302	309	288	275	262	228	203	227	177
Ceará	131	127	138	155	162	209	310	288	239	198	180	194	152	143	105
Distrito Federal	15	17	17	12	13	22	36	36	25	28	23	36	17	21	24
Espírito Santo	171	196	265	295	353	405	417	383	356	347	338	334	304	296	280
Goiás	79	94	96	117	130	165	221	241	187	200	166	171	154	167	148
Maranhão	10	15	13	24	31	25	33	25	19	25	21	20	15	16	14
Mato Grosso	86	124	140	159	164	166	157	167	146	133	134	130	114	119	122
Mato Grosso do Sul	92	119	101	91	79	84	87	70	66	68	69	67	64	62	76
Minas Gerais	706	773	833	929	957	1.172	1.379	1.281	1.199	1.170	1.154	1.090	1.069	1.004	956
Para	212	264	271	276	276	282	313	304	276	254	245	211	200	176	167
Paraíba	40	37	42	46	55	58	74	53	53	57	56	48	43	40	50
Paraná	837	1.004	1.103	1.097	1.076	1.167	1.248	1.240	1.187	1.164	1.190	1.205	1.082	1.069	1.132
Pernambuco	83	95	106	111	114	130	158	156	153	166	130	123	118	88	92
Piauí	16	9	14	14	17	20	25	22	20	20	21	25	20	20	17
Rio de Janeiro	531	546	571	576	599	763	833	800	775	769	715	699	667	620	584
Rio Grande do Norte	58	65	56	59	56	71	72	84	97	81	78	68	67	59	60
Rio Grande do Sul	1.543	1.762	1.879	2.001	1.882	1.922	2.135	2.013	1.941	1.868	1.823	1.761	1.641	1.638	1.579
Rondônia	68	104	103	121	120	116	130	142	121	122	112	96	90	97	86
Roraima	9	13	17	19	22	22	22	30	31	25	25	31	17	16	20
Santa Catarina	856	1.035	1.132	1.212	1.197	1.282	1.354	1.258	1.146	1.114	1.074	1.011	921	919	952
São Paulo	4.067	4.417	4.680	4.775	5.039	6.036	6.457	6.369	6.192	6.238	6.077	6.070	5.875	5.790	5.478
Sergipe	15	18	14	19	23	25	23	27	19	23	17	17	12	10	10
Tocantins	5	4	1	5	4	5	7	4	5	6	5	6	9	6	7
Merc. Nacionalizada	370	453	441	459	479	499	439	412	408	467	470	520	577	625	584
Não Declarado	168	192	182	209	217	274	249	204	200	230	215	235	236	257	296
Reexportação	50	40	27	29	29	36	45	28	23	17	25	36	37	51	47
<b>Total empresas exportadoras <sup>(1)</sup></b>	<b>8.718</b>	<b>9.752</b>	<b>10.378</b>	<b>11.000</b>	<b>11.233</b>	<b>12.937</b>	<b>14.158</b>	<b>13.595</b>	<b>13.051</b>	<b>12.931</b>	<b>12.669</b>	<b>12.429</b>	<b>11.863</b>	<b>11.573</b>	<b>10.835</b>

Fonte: SECEX/MDIC, RAIS/MTE e IBGE (PIA e Cadastro Central de Empresas).

Nota: (1) Exclui exportações realizadas por pessoas físicas (identificadas por seus CPF's).

TABELA 10.B

## PARTICIPAÇÃO DAS MPE DO ESTADO NO TOTAL DE MPE EXPORTADORAS BRASILEIRAS: 1998-2012

Unidade Federativa	Participação percentual no numero total das MPE brasileiras														
	1998	1999	2000	2001	2002	2003	2004	2005	2006	2007	2008	2009	2010	2011	2012
Acre	0,0	0,1	0,1	0,1	0,2	0,1	0,2	0,2	0,2	0,2	0,1	0,1	0,1	0,2	0,2
Alagoas	0,1	0,1	0,1	0,1	0,1	0,2	0,1	0,2	0,2	0,2	0,2	0,2	0,2	0,2	0,2
Amapá	0,1	0,0	0,0	0,1	0,1	0,1	0,1	0,1	0,0	0,0	0,1	0,1	0,1	0,0	0,0
Amazonas	0,7	0,8	0,8	0,9	0,9	0,7	0,6	0,6	0,6	0,8	0,7	0,6	0,6	0,8	0,9
Bahia	1,4	1,9	1,9	2,0	2,2	2,2	2,1	2,3	2,2	2,1	2,1	1,8	1,7	2,0	1,6
Ceará	1,5	1,3	1,3	1,4	1,4	1,6	2,2	2,1	1,8	1,5	1,4	1,6	1,3	1,2	1,0
Distrito Federal	0,2	0,2	0,2	0,1	0,1	0,2	0,3	0,3	0,2	0,2	0,2	0,3	0,1	0,2	0,2
Espírito Santo	2,0	2,0	2,6	2,7	3,1	3,1	2,9	2,8	2,7	2,7	2,7	2,7	2,6	2,6	2,6
Goiás	0,9	1,0	0,9	1,1	1,2	1,3	1,6	1,8	1,4	1,5	1,3	1,4	1,3	1,4	1,4
Maranhão	0,1	0,2	0,1	0,2	0,3	0,2	0,2	0,2	0,1	0,2	0,2	0,2	0,1	0,1	0,1
Mato Grosso	1,0	1,3	1,3	1,4	1,5	1,3	1,1	1,2	1,1	1,0	1,1	1,0	1,0	1,0	1,1
Mato Grosso do Sul	1,1	1,2	1,0	0,8	0,7	0,6	0,6	0,5	0,5	0,5	0,5	0,5	0,5	0,5	0,7
Minas Gerais	8,1	7,9	8,0	8,4	8,5	9,1	9,7	9,4	9,2	9,0	9,1	8,8	9,0	8,7	8,8
Para	2,4	2,7	2,6	2,5	2,5	2,2	2,2	2,2	2,1	2,0	1,9	1,7	1,7	1,5	1,5
Paraíba	0,5	0,4	0,4	0,4	0,5	0,4	0,5	0,4	0,4	0,4	0,4	0,4	0,4	0,3	0,5
Paraná	9,6	10,3	10,6	10,0	9,6	9,0	8,8	9,1	9,1	9,0	9,4	9,7	9,1	9,2	10,4
Pernambuco	1,0	1,0	1,0	1,0	1,0	1,0	1,1	1,1	1,2	1,3	1,0	1,0	1,0	0,8	0,8
Piauí	0,2	0,1	0,1	0,1	0,2	0,2	0,2	0,2	0,2	0,2	0,2	0,2	0,2	0,2	0,2
Rio de Janeiro	6,1	5,6	5,5	5,2	5,3	5,9	5,9	5,9	5,9	5,9	5,6	5,6	5,6	5,4	5,4
Rio Grande do Norte	0,7	0,7	0,5	0,5	0,5	0,5	0,5	0,6	0,7	0,6	0,6	0,5	0,6	0,5	0,6
Rio Grande do Sul	17,7	18,1	18,1	18,2	16,8	14,9	15,1	14,8	14,9	14,4	14,4	14,2	13,8	14,2	14,6
Rondônia	0,8	1,1	1,0	1,1	1,1	0,9	0,9	1,0	0,9	0,9	0,9	0,8	0,8	0,8	0,8
Roraima	0,1	0,1	0,2	0,2	0,2	0,2	0,2	0,2	0,2	0,2	0,2	0,2	0,1	0,1	0,2
Santa Catarina	9,8	10,6	10,9	11,0	10,7	9,9	9,6	9,3	8,8	8,6	8,5	8,1	7,8	7,9	8,8
São Paulo	46,7	45,3	45,1	43,4	44,9	46,7	45,6	46,8	47,4	48,2	48,0	48,8	49,5	50,0	50,6
Sergipe	0,2	0,2	0,1	0,2	0,2	0,2	0,2	0,2	0,1	0,2	0,1	0,1	0,1	0,1	0,1
Tocantins	0,1	0,0	0,0	0,0	0,0	0,0	0,0	0,0	0,0	0,0	0,0	0,0	0,1	0,1	0,1
Merc. Nacionalizada	4,2	4,6	4,2	4,2	4,3	3,9	3,1	3,0	3,1	3,6	3,7	4,2	4,9	5,4	5,4
Não Declarado	1,9	2,0	1,8	1,9	1,9	2,1	1,8	1,5	1,5	1,8	1,7	1,9	2,0	2,2	2,7
Reexportação	0,6	0,4	0,3	0,3	0,3	0,3	0,3	0,2	0,2	0,1	0,2	0,3	0,3	0,4	0,4
<b>Total empresas exportadoras <sup>(1)</sup></b>	<b>100,0</b>	<b>100,0</b>	<b>100,0</b>	<b>100,0</b>	<b>100,0</b>	<b>100,0</b>	<b>100,0</b>	<b>100,0</b>	<b>100,0</b>	<b>100,0</b>	<b>100,0</b>	<b>100,0</b>	<b>100,0</b>	<b>100,0</b>	<b>100,0</b>

Fonte: SECEX/MDIC, RAIS/MTE e IBGE (PIA e Cadastro Central de Empresas).

Nota: (1) Exclui exportações realizadas por pessoas físicas (identificadas por seus CPF's).

TABELA 10.C

## PARTICIPAÇÃO DAS MPE NO TOTAL DE EMPRESAS EXPORTADORAS DO ESTADO: 1998-2012

Unidade Federativa	Participação percentual no número total de empresas exportadoras da UF														
	1998	1999	2000	2001	2002	2003	2004	2005	2006	2007	2008	2009	2010	2011	2012
Acre	75,0	80,0	37,0	40,0	53,1	43,2	63,2	56,1	63,2	55,6	43,3	57,1	58,3	65,6	58,1
Alagoas	22,9	20,6	35,1	36,1	36,4	48,3	37,3	55,4	47,5	39,6	40,0	36,8	41,4	37,5	36,0
Amapá	47,1	36,4	15,4	56,3	66,7	57,1	45,0	52,6	33,3	27,8	36,8	50,0	30,0	27,3	35,7
Amazonas	40,1	44,1	44,8	47,1	50,0	43,7	37,3	39,7	39,1	43,2	38,7	36,2	36,1	39,8	38,8
Bahia	40,1	48,8	48,5	48,3	49,5	49,1	50,7	49,7	45,9	44,8	42,3	40,8	35,8	40,2	34,3
Ceará	53,0	52,3	52,3	51,3	50,9	52,5	62,1	62,7	58,6	53,4	51,9	54,0	46,2	46,1	39,2
Distrito Federal	71,4	70,8	65,4	52,2	44,8	48,9	65,5	57,1	55,6	49,1	40,4	55,4	19,5	42,0	36,9
Espírito Santo	53,9	54,3	63,9	65,6	66,1	64,4	62,9	58,7	55,5	54,9	54,9	55,5	52,3	53,1	48,9
Goiás	44,9	50,0	46,6	46,6	50,8	54,6	57,3	54,4	49,7	47,8	45,0	47,5	41,2	44,3	36,8
Maranhão	21,7	30,6	24,1	42,1	44,9	37,3	44,0	36,8	32,8	32,9	32,8	29,4	26,8	25,8	21,9
Mato Grosso	46,0	48,4	47,5	49,8	48,0	45,2	41,1	40,8	38,0	36,0	36,4	36,5	27,1	32,2	28,7
Mato Grosso do Sul	55,4	59,5	51,5	48,4	47,3	41,4	41,2	33,0	32,7	33,3	29,9	32,2	27,5	26,1	27,5
Minas Gerais	54,9	56,3	57,8	61,1	60,8	62,9	64,6	61,3	58,7	57,7	57,5	56,0	55,8	54,2	50,9
Para	60,1	63,5	60,1	60,3	58,2	55,3	56,0	55,1	51,7	48,8	51,4	53,8	52,8	49,4	48,5
Paraíba	47,1	43,0	45,7	44,2	45,8	48,7	52,9	42,1	44,5	46,0	48,3	51,1	45,3	43,5	48,1
Paraná	55,2	58,1	59,6	58,3	58,2	56,5	57,0	57,0	55,9	53,5	53,9	55,8	52,2	51,3	50,9
Pernambuco	40,1	44,8	45,7	47,0	43,3	44,4	47,3	46,2	45,4	46,4	41,3	42,1	41,1	36,1	35,7
Piauí	55,2	34,6	50,0	45,2	40,5	42,6	50,0	47,8	42,6	43,5	40,4	48,1	39,2	42,6	36,2
Rio de Janeiro	56,3	57,1	58,7	58,4	60,2	64,6	64,5	64,0	62,4	60,5	59,3	59,6	57,7	55,6	49,5
Rio Grande do Norte	54,2	54,2	51,9	48,0	41,5	45,8	45,6	44,7	51,3	48,2	48,4	48,2	43,2	42,4	41,1
Rio Grande do Sul	63,2	65,8	68,3	67,5	66,6	64,9	65,1	63,6	63,6	61,8	61,1	61,6	58,4	57,8	56,5
Rondônia	69,4	71,2	71,0	75,2	68,6	64,4	62,5	65,1	64,4	60,7	62,2	65,8	63,4	61,4	58,9
Roraima	75,0	81,3	73,9	76,0	84,6	78,6	81,5	83,3	81,6	78,1	73,5	81,6	60,7	55,2	66,7
Santa Catarina	63,4	64,0	64,8	66,0	64,7	65,1	62,9	60,7	58,6	57,1	56,3	56,4	52,0	51,4	50,9
São Paulo	60,5	62,3	62,5	62,7	64,6	67,1	66,1	65,5	65,0	63,7	63,2	64,1	61,9	62,3	60,3
Sergipe	42,9	48,6	40,0	52,8	47,9	52,1	45,1	43,5	42,2	41,8	32,7	42,5	26,7	22,2	23,8
Tocantins	50,0	44,4	12,5	50,0	40,0	38,5	38,9	26,7	21,7	22,2	20,8	25,0	19,1	20,7	22,6
Merc. Nacionalizada	42,0	46,0	46,0	45,0	45,7	46,2	41,8	38,9	37,0	37,4	36,6	37,2	36,7	37,6	35,5
Não Declarado	44,4	47,1	47,8	48,9	48,3	53,5	48,3	45,9	43,8	43,2	43,0	45,8	38,1	38,9	38,5
Reexportação	41,0	33,1	25,7	32,2	27,4	35,0	38,1	30,4	28,0	16,8	22,3	25,5	26,2	29,3	30,9
<b>Total empresas exportadoras <sup>(1)</sup></b>	<b>62,6</b>	<b>64,3</b>	<b>64,8</b>	<b>65,4</b>	<b>65,9</b>	<b>67,4</b>	<b>67,3</b>	<b>66,4</b>	<b>65,4</b>	<b>64,0</b>	<b>64,0</b>	<b>64,5</b>	<b>61,5</b>	<b>61,8</b>	<b>59,4</b>

Fonte: SECEX/MDIC, RAIS/MTE e IBGE (PIA e Cadastro Central de Empresas).

Nota: (1) Exclui exportações realizadas por pessoas físicas (identificadas por seus CPF's).

TABELA 10.D

## VALOR EXPORTADO POR MPE SEGUNDO UNIDADES DA FEDERAÇÃO: 1998-2012

Unidade Federativa	Valor (US\$ milhões)														
	1998	1999	2000	2001	2002	2003	2004	2005	2006	2007	2008	2009	2010	2011	2012
Acre	0,8	1,3	0,3	0,6	1,3	0,7	1,8	2,3	2,1	3,0	1,4	1,2	2,1	2,4	2,1
Alagoas	2,1	1,6	0,5	0,8	0,3	2,9	0,6	2,0	1,5	0,7	3,0	1,3	2,9	1,5	2,3
Amapá	1,4	1,5	0,9	1,9	2,4	0,7	1,1	1,3	0,9	1,3	2,1	1,4	1,3	1,1	1,4
Amazonas	4,5	6,5	8,3	9,9	10,8	7,7	9,5	9,1	11,0	15,2	13,7	10,0	11,1	14,3	13,3
Bahia	21,5	22,6	26,0	27,2	28,0	30,6	36,2	41,7	47,6	45,4	42,9	34,4	37,6	47,0	39,6
Ceará	13,4	11,8	16,4	14,9	17,3	16,7	23,9	24,8	23,0	28,1	25,1	19,2	16,6	20,2	16,2
Distrito Federal	0,3	1,0	0,9	0,5	0,4	0,8	1,2	1,3	0,6	0,6	0,7	0,6	0,4	0,8	0,4
Espírito Santo	23,2	23,1	33,1	40,9	50,7	52,8	65,8	81,7	79,9	84,2	83,4	90,1	86,6	85,0	72,3
Goiás	6,2	6,1	6,1	4,7	6,1	7,1	9,6	11,4	15,1	21,6	14,0	16,7	14,6	15,5	17,4
Maranhão	1,1	1,6	0,7	1,4	2,5	3,1	4,2	3,1	3,7	4,9	4,7	2,8	3,5	4,9	3,8
Mato Grosso	14,2	17,7	19,7	24,1	26,8	26,2	27,2	40,5	35,3	45,0	41,3	27,3	29,9	32,4	33,3
Mato Grosso do Sul	8,1	13,0	9,1	9,2	8,0	5,0	8,5	8,6	10,3	13,1	15,6	13,5	12,0	10,8	17,1
Minas Gerais	77,1	78,4	74,6	88,4	87,6	95,1	111,4	127,5	135,3	158,5	164,9	148,5	153,2	171,2	159,0
Para	51,1	50,0	54,6	59,6	55,6	49,8	55,9	66,7	71,7	70,8	85,1	62,8	69,1	64,3	76,1
Paraíba	2,7	3,1	3,8	5,1	5,9	6,2	5,3	4,4	7,3	6,3	10,1	7,6	6,7	6,9	9,0
Paraná	97,5	102,0	111,8	107,3	100,9	111,6	129,0	151,9	166,4	181,6	210,2	167,4	166,0	175,8	174,3
Pernambuco	9,8	9,2	10,8	11,1	11,1	12,8	14,2	18,0	21,7	26,3	19,4	19,2	20,4	17,9	21,1
Piauí	3,7	2,1	3,2	2,5	2,7	3,9	6,2	6,3	6,1	4,0	6,0	8,8	7,1	9,2	6,7
Rio de Janeiro	36,1	33,1	44,8	44,4	37,9	43,2	52,6	62,1	65,9	66,4	67,9	58,4	60,2	64,9	65,7
Rio Grande do Norte	8,3	7,1	6,9	7,5	7,3	11,8	10,1	9,7	14,5	12,5	14,2	12,8	13,8	16,5	19,5
Rio Grande do Sul	161,6	151,9	172,5	180,2	147,6	166,9	198,3	226,5	257,5	270,8	311,4	264,3	271,3	323,9	292,3
Rondônia	11,8	16,1	15,4	18,4	18,2	20,3	24,1	27,9	26,5	28,1	29,5	23,4	21,2	28,8	26,1
Roraima	0,8	1,0	1,7	2,8	2,8	1,8	2,4	4,8	7,0	5,3	5,7	6,1	3,1	4,1	2,6
Santa Catarina	108,7	115,8	124,0	122,1	108,0	145,8	171,6	176,5	170,9	180,9	193,2	156,4	163,4	164,9	154,2
São Paulo	397,9	382,0	412,0	447,7	451,2	517,3	574,8	655,9	693,6	763,6	840,2	708,9	766,7	872,6	810,1
Sergipe	1,4	0,7	0,4	0,9	0,9	0,4	1,0	0,7	1,2	1,1	2,1	1,1	0,5	0,8	0,3
Tocantins	0,7	0,2	0,0	0,2	0,5	0,1	0,8	0,6	0,2	0,9	0,7	1,1	0,6	0,9	1,5
Merc. Nacionalizada	12,7	24,6	22,1	23,8	27,5	27,7	22,6	23,2	23,2	33,2	33,1	28,8	37,6	49,8	36,0
Não Declarado	8,6	11,1	7,7	8,7	10,1	17,5	16,6	15,0	12,7	16,9	19,7	20,3	16,9	20,2	24,2
Reexportação	3,1	1,2	1,9	0,7	0,6	1,9	1,7	1,6	0,6	0,8	1,4	2,3	1,4	2,7	2,9
<b>Total empresas exportadoras <sup>(1)</sup></b>	<b>1.090,4</b>	<b>1.097,5</b>	<b>1.190,1</b>	<b>1.267,3</b>	<b>1.231,2</b>	<b>1.388,3</b>	<b>1.588,0</b>	<b>1.807,1</b>	<b>1.913,1</b>	<b>2.091,3</b>	<b>2.262,5</b>	<b>1.916,8</b>	<b>1.997,9</b>	<b>2.231,3</b>	<b>2.101,0</b>

Fonte: SECEX/MDIC, RAIS/MTE e IBGE (PIA e Cadastro Central de Empresas).

Nota: (1) Exclui exportações realizadas por pessoas físicas (identificadas por seus CPF's).

TABELA 10.E

## PARTICIPAÇÃO DAS MPE DO ESTADO NO VALOR TOTAL DAS EXPORTAÇÕES DAS MPE BRASILEIRAS: 1998-2012

Unidade Federativa	Participação percentual no valor total das MPE brasileiras														
	1998	1999	2000	2001	2002	2003	2004	2005	2006	2007	2008	2009	2010	2011	2012
Acre	0,1	0,1	0,0	0,0	0,1	0,1	0,1	0,1	0,1	0,1	0,1	0,1	0,1	0,1	0,1
Alagoas	0,2	0,1	0,0	0,1	0,0	0,2	0,0	0,1	0,1	0,0	0,1	0,1	0,1	0,1	0,1
Amapá	0,1	0,1	0,1	0,1	0,2	0,1	0,1	0,1	0,0	0,1	0,1	0,1	0,1	0,0	0,1
Amazonas	0,4	0,6	0,7	0,8	0,9	0,6	0,6	0,5	0,6	0,7	0,6	0,5	0,6	0,6	0,6
Bahia	2,0	2,1	2,2	2,1	2,3	2,2	2,3	2,3	2,5	2,2	1,9	1,8	1,9	2,1	1,9
Ceará	1,2	1,1	1,4	1,2	1,4	1,2	1,5	1,4	1,2	1,3	1,1	1,0	0,8	0,9	0,8
Distrito Federal	0,0	0,1	0,1	0,0	0,0	0,1	0,1	0,1	0,0	0,0	0,0	0,0	0,0	0,0	0,0
Espírito Santo	2,1	2,1	2,8	3,2	4,1	3,8	4,1	4,5	4,2	4,0	3,7	4,7	4,3	3,8	3,4
Goiás	0,6	0,6	0,5	0,4	0,5	0,5	0,6	0,6	0,8	1,0	0,6	0,9	0,7	0,7	0,8
Maranhão	0,1	0,1	0,1	0,1	0,2	0,2	0,3	0,2	0,2	0,2	0,2	0,1	0,2	0,2	0,2
Mato Grosso	1,3	1,6	1,7	1,9	2,2	1,9	1,7	2,2	1,8	2,2	1,8	1,4	1,5	1,5	1,6
Mato Grosso do Sul	0,7	1,2	0,8	0,7	0,6	0,4	0,5	0,5	0,5	0,6	0,7	0,7	0,6	0,5	0,8
Minas Gerais	7,1	7,1	6,3	7,0	7,1	6,8	7,0	7,1	7,1	7,6	7,3	7,7	7,7	7,7	7,6
Para	4,7	4,6	4,6	4,7	4,5	3,6	3,5	3,7	3,8	3,4	3,8	3,3	3,5	2,9	3,6
Paraíba	0,3	0,3	0,3	0,4	0,5	0,4	0,3	0,2	0,4	0,3	0,4	0,4	0,3	0,3	0,4
Paraná	8,9	9,3	9,4	8,5	8,2	8,0	8,1	8,4	8,7	8,7	9,3	8,7	8,3	7,9	8,3
Pernambuco	0,9	0,8	0,9	0,9	0,9	0,9	0,9	1,0	1,1	1,3	0,9	1,0	1,0	0,8	1,0
Piauí	0,3	0,2	0,3	0,2	0,2	0,3	0,4	0,4	0,3	0,2	0,3	0,5	0,4	0,4	0,3
Rio de Janeiro	3,3	3,0	3,8	3,5	3,1	3,1	3,3	3,4	3,4	3,2	3,0	3,0	3,0	2,9	3,1
Rio Grande do Norte	0,8	0,7	0,6	0,6	0,6	0,8	0,6	0,5	0,8	0,6	0,6	0,7	0,7	0,7	0,9
Rio Grande do Sul	14,8	13,8	14,5	14,2	12,0	12,0	12,5	12,5	13,5	13,0	13,8	13,8	13,6	14,5	13,9
Rondônia	1,1	1,5	1,3	1,4	1,5	1,5	1,5	1,5	1,4	1,3	1,3	1,2	1,1	1,3	1,2
Roraima	0,1	0,1	0,1	0,2	0,2	0,1	0,1	0,3	0,4	0,3	0,3	0,3	0,2	0,2	0,1
Santa Catarina	10,0	10,6	10,4	9,6	8,8	10,5	10,8	9,8	8,9	8,7	8,5	8,2	8,2	7,4	7,3
São Paulo	36,5	34,8	34,6	35,3	36,7	37,3	36,2	36,3	36,3	36,5	37,1	37,0	38,4	39,1	38,6
Sergipe	0,1	0,1	0,0	0,1	0,1	0,0	0,1	0,0	0,1	0,1	0,1	0,1	0,0	0,0	0,0
Tocantins	0,1	0,0	0,0	0,0	0,0	0,0	0,0	0,0	0,0	0,0	0,0	0,1	0,0	0,0	0,1
Merc. Nacionalizada	1,2	2,2	1,9	1,9	2,2	2,0	1,4	1,3	1,2	1,6	1,5	1,5	1,9	2,2	1,7
Não Declarado	0,8	1,0	0,6	0,7	0,8	1,3	1,0	0,8	0,7	0,8	0,9	1,1	0,8	0,9	1,2
Reexportação	0,3	0,1	0,2	0,1	0,1	0,1	0,1	0,1	0,0	0,0	0,1	0,1	0,1	0,1	0,1
<b>Total empresas exportadoras <sup>(1)</sup></b>	<b>100,0</b>	<b>100,0</b>	<b>100,0</b>	<b>100,0</b>	<b>100,0</b>	<b>100,0</b>	<b>100,0</b>	<b>100,0</b>	<b>100,0</b>	<b>100,0</b>	<b>100,0</b>	<b>100,0</b>	<b>100,0</b>	<b>100,0</b>	<b>100,0</b>

Fonte: SECEX/MDIC, RAIS/MTE e IBGE (PIA e Cadastro Central de Empresas).

Nota: (1) Exclui exportações realizadas por pessoas físicas (identificadas por seus CPF's).



TABELA 10.F

## PARTICIPAÇÃO DAS MPE NO VALOR TOTAL DAS EXPORTAÇÕES POR ESTADO: 1998-2012

Unidade Federativa	Participação percentual no valor total de empresas exportadoras da UF														
	1998	1999	2000	2001	2002	2003	2004	2005	2006	2007	2008	2009	2010	2011	2012
Acre	95,2	98,2	19,6	9,9	33,4	13,5	19,4	17,7	10,6	15,5	6,5	7,6	10,4	14,0	22,2
Alagoas	0,7	0,7	0,2	0,3	0,1	0,8	0,1	0,3	0,2	0,1	0,3	0,2	0,3	0,1	0,2
Amapá	2,2	3,4	2,4	6,2	14,4	3,6	2,2	1,8	0,7	1,0	1,1	0,8	0,4	0,2	0,3
Amazonas	1,7	1,5	1,1	1,2	1,0	0,6	0,8	0,4	0,7	1,4	1,1	1,1	1,0	1,6	1,3
Bahia	1,2	1,4	1,3	1,3	1,2	0,9	0,9	0,7	0,7	0,6	0,5	0,5	0,4	0,4	0,4
Ceará	3,8	3,2	3,3	2,8	3,2	2,2	2,8	2,7	2,4	2,5	2,0	1,8	1,3	1,4	1,3
Distrito Federal	5,9	11,3	54,5	4,4	1,6	5,4	4,2	2,2	0,9	0,7	0,4	0,5	0,3	0,4	0,2
Espírito Santo	1,0	0,9	1,2	1,7	2,0	1,5	1,6	1,5	1,2	1,2	0,8	1,4	0,7	0,6	0,6
Goiás	1,6	1,9	1,1	0,8	0,9	0,6	0,7	0,6	0,7	0,7	0,3	0,5	0,4	0,3	0,2
Maranhão	0,2	0,2	0,1	0,3	0,4	0,4	0,3	0,2	0,2	0,2	0,2	0,2	0,1	0,2	0,1
Mato Grosso	2,2	2,4	1,9	1,8	1,5	1,2	0,9	1,0	0,8	0,9	0,5	0,3	0,4	0,3	0,2
Mato Grosso do Sul	4,7	6,0	3,6	2,0	2,1	1,0	1,3	0,8	1,0	1,0	0,7	0,7	0,4	0,3	0,4
Minas Gerais	1,0	1,2	1,1	1,5	1,4	1,3	1,1	0,9	0,9	0,9	0,7	0,8	0,5	0,4	0,5
Para	2,3	2,3	2,2	2,6	2,5	1,9	1,5	1,4	1,1	0,9	0,8	0,8	0,5	0,4	0,5
Paraíba	5,1	5,0	4,9	4,8	5,0	3,7	2,5	1,9	3,5	2,7	4,4	4,8	3,1	3,1	3,7
Paraná	2,3	2,6	2,5	2,0	1,8	1,6	1,4	1,5	1,7	1,5	1,4	1,5	1,2	1,0	1,0
Pernambuco	2,7	3,5	3,8	3,3	3,5	3,1	2,7	2,3	2,8	3,0	2,1	2,3	1,8	1,5	1,6
Piauí	6,3	4,2	5,0	6,1	5,7	6,7	8,5	10,8	13,0	7,2	4,3	5,3	5,5	5,6	3,0
Rio de Janeiro	2,0	2,0	2,4	1,8	1,0	0,9	0,7	0,8	0,6	0,5	0,4	0,4	0,3	0,2	0,2
Rio Grande do Norte	8,2	6,2	4,6	4,0	3,3	3,8	1,8	2,3	3,9	3,3	4,1	5,0	4,9	5,9	7,5
Rio Grande do Sul	2,9	3,0	3,0	2,8	2,3	2,1	2,0	2,2	2,2	1,8	1,7	1,7	1,8	1,7	1,7
Rondônia	31,3	28,9	25,8	32,4	24,9	20,8	18,0	13,7	8,6	6,1	5,1	6,0	5,0	5,9	3,3
Roraima	33,4	54,3	61,3	62,2	46,6	42,4	41,1	53,4	42,3	31,9	35,0	48,3	27,0	26,9	17,5
Santa Catarina	4,2	4,5	4,6	4,0	3,4	3,9	3,5	3,2	2,9	2,5	2,3	2,4	2,2	1,8	1,7
São Paulo	2,2	2,2	2,1	2,2	2,2	2,2	1,8	1,7	1,5	1,5	1,5	1,7	1,5	1,5	1,4
Sergipe	4,4	3,3	1,2	4,2	2,3	1,1	2,0	1,1	1,5	0,8	1,9	1,9	0,6	0,6	0,2
Tocantins	5,4	2,7	0,3	5,3	3,2	0,1	0,7	0,4	0,1	0,6	0,2	0,4	0,2	0,2	0,2
Merc. Nacionalizada	4,1	6,7	3,4	5,0	8,5	8,9	6,8	5,3	4,4	4,1	4,4	2,9	3,7	3,5	2,9
Não Declarado	1,1	1,5	1,0	0,8	1,4	2,0	1,3	1,4	1,2	1,9	1,6	2,1	1,3	1,0	1,6
Reexportação	11,0	2,5	0,5	0,1	0,2	2,4	1,6	0,5	0,2	0,3	0,4	0,6	0,4	1,3	1,7
<b>Total empresas exportadoras <sup>(1)</sup></b>	<b>2,1</b>	<b>2,3</b>	<b>2,2</b>	<b>2,2</b>	<b>2,0</b>	<b>1,9</b>	<b>1,6</b>	<b>1,5</b>	<b>1,4</b>	<b>1,3</b>	<b>1,1</b>	<b>1,3</b>	<b>1,0</b>	<b>0,9</b>	<b>0,9</b>

Fonte: SECEX/MDIC, RAIS/MTE e IBGE (PIA e Cadastro Central de Empresas).

Nota: (1) Exclui exportações realizadas por pessoas físicas (identificadas por seus CPF's).

TABELA 11.A

## NÚMERO DE EMPRESAS EXPORTADORAS CLASSIFICADAS SEGUNDO O TAMANHO E A FREQUÊNCIA EXPORTADORA: 1998-2012

Tamanho e frequência exportadora	Número de empresas														
	1998	1999	2000	2001	2002	2003	2004	2005	2006	2007	2008	2009	2010	2011	2012
<b>Micro</b>	<b>3.788</b>	<b>4.282</b>	<b>4.467</b>	<b>4.717</b>	<b>4.841</b>	<b>5.749</b>	<b>6.397</b>	<b>6.092</b>	<b>5.954</b>	<b>5.840</b>	<b>5.669</b>	<b>5.651</b>	<b>5.326</b>	<b>5.140</b>	<b>4.725</b>
Contínua	205	234	237	287	334	419	457	532	490	585	718	958	1.103	1.409	1.520
Descontínua	1.681	1.933	2.274	2.485	2.656	3.219	3.537	3.690	3.645	3.517	3.365	3.024	2.734	2.379	2.008
Estreante	1.902	2.115	1.956	1.945	1.851	2.111	2.403	1.870	1.819	1.738	1.586	1.669	1.489	1.352	1.197
<b>Pequena</b>	<b>4.930</b>	<b>5.470</b>	<b>5.911</b>	<b>6.283</b>	<b>6.392</b>	<b>7.188</b>	<b>7.761</b>	<b>7.503</b>	<b>7.097</b>	<b>7.091</b>	<b>7.000</b>	<b>6.778</b>	<b>6.537</b>	<b>6.433</b>	<b>6.110</b>
Contínua	942	1.055	1.217	1.367	1.468	1.711	1.819	1.986	1.955	2.095	2.270	2.492	2.730	3.020	2.952
Descontínua	2.621	2.866	3.287	3.515	3.655	4.140	4.529	4.559	4.283	4.061	3.890	3.514	3.027	2.669	2.490
Estreante	1.367	1.549	1.407	1.401	1.269	1.337	1.413	958	859	935	840	772	780	744	668
<b>Micro &amp; Pequena</b>	<b>8.718</b>	<b>9.752</b>	<b>10.378</b>	<b>11.000</b>	<b>11.233</b>	<b>12.937</b>	<b>14.158</b>	<b>13.595</b>	<b>13.051</b>	<b>12.931</b>	<b>12.669</b>	<b>12.429</b>	<b>11.863</b>	<b>11.573</b>	<b>10.835</b>
Contínua	1.147	1.289	1.454	1.654	1.802	2.130	2.276	2.518	2.445	2.680	2.988	3.450	3.833	4.429	4.472
Descontínua	4.302	4.799	5.561	6.000	6.311	7.359	8.066	8.249	7.928	7.578	7.255	6.538	5.761	5.048	4.498
Estreante	3.269	3.664	3.363	3.346	3.120	3.448	3.816	2.828	2.678	2.673	2.426	2.441	2.269	2.096	1.865
<b>MP especial</b>	<b>856</b>	<b>957</b>	<b>1.028</b>	<b>1.087</b>	<b>1.157</b>	<b>1.348</b>	<b>1.564</b>	<b>1.562</b>	<b>1.507</b>	<b>1.473</b>	<b>1.392</b>	<b>1.172</b>	<b>1.199</b>	<b>1.328</b>	<b>1.279</b>
Contínua	299	362	409	451	515	609	731	808	810	840	865	812	857	999	956
Descontínua	486	521	551	561	573	661	747	683	615	579	476	308	294	276	283
Estreante	71	74	68	75	69	78	86	71	82	54	51	52	48	53	40
<b>Média</b>	<b>2.871</b>	<b>2.970</b>	<b>3.117</b>	<b>3.203</b>	<b>3.216</b>	<b>3.376</b>	<b>3.629</b>	<b>3.604</b>	<b>3.648</b>	<b>3.749</b>	<b>3.724</b>	<b>3.664</b>	<b>3.701</b>	<b>3.866</b>	<b>3.778</b>
Contínua	1.039	1.160	1.253	1.340	1.464	1.546	1.680	1.786	1.826	1.905	2.003	2.078	2.193	2.400	2.400
Descontínua	1.392	1.430	1.523	1.542	1.495	1.578	1.673	1.631	1.629	1.621	1.514	1.428	1.304	1.300	1.222
Estreante	440	380	341	321	257	252	276	187	193	223	207	158	204	166	156
<b>Grande</b>	<b>1.275</b>	<b>1.317</b>	<b>1.321</b>	<b>1.364</b>	<b>1.385</b>	<b>1.517</b>	<b>1.650</b>	<b>1.702</b>	<b>1.724</b>	<b>1.901</b>	<b>1.935</b>	<b>1.961</b>	<b>2.076</b>	<b>1.825</b>	<b>1.819</b>
Contínua	554	597	654	696	758	823	928	973	1.005	1.103	1.161	1.193	1.319	1.180	1.180
Descontínua	536	532	547	541	556	595	644	628	640	691	686	676	650	540	558
Estreante	185	188	120	127	71	99	78	101	79	107	88	92	107	105	81
<b>Não classificada</b>	<b>199</b>	<b>171</b>	<b>171</b>	<b>164</b>	<b>45</b>	<b>24</b>	<b>29</b>	<b>25</b>	<b>26</b>	<b>137</b>	<b>77</b>	<b>46</b>	<b>435</b>	<b>130</b>	<b>518</b>
<b>Total empresas exportadoras <sup>(1)</sup></b>	<b>13.919</b>	<b>15.167</b>	<b>16.015</b>	<b>16.818</b>	<b>17.036</b>	<b>19.202</b>	<b>21.030</b>	<b>20.488</b>	<b>19.956</b>	<b>20.191</b>	<b>19.797</b>	<b>19.272</b>	<b>19.274</b>	<b>18.722</b>	<b>18.229</b>
Contínua	3.062	3.437	3.798	4.167	4.540	5.108	5.615	6.086	6.086	6.529	7.018	7.534	8.206	9.017	9.017
Descontínua	6.796	7.359	8.272	8.730	8.947	10.203	11.139	11.203	10.819	10.574	9.973	8.979	8.022	7.179	6.898
Estreante	4.061	4.371	3.945	3.921	3.549	3.891	4.276	3.199	3.051	3.088	2.806	2.759	3.046	2.526	2.314

Fonte: SECEX/MDIC, RAIS/MTE e IBGE (PIA e Cadastro Central de Empresas).

Notas: (1) Exclui exportações realizadas por pessoas físicas (identificadas por seus CPF's).

TABELA 11.B

## VALOR EXPORTADO POR EMPRESAS CLASSIFICADAS SEGUNDO O TAMANHO E A FREQUÊNCIA EXPORTADORA: 1998-2012

Tamanho e frequência exportadora	Valor (US\$ Milhões)														
	1998	1999	2000	2001	2002	2003	2004	2005	2006	2007	2008	2009	2010	2011	2012
<b>Micro</b>	<b>96,8</b>	<b>98,1</b>	<b>107,5</b>	<b>111,8</b>	<b>111,6</b>	<b>125,4</b>	<b>134,0</b>	<b>145,2</b>	<b>150,8</b>	<b>169,6</b>	<b>184,6</b>	<b>162,6</b>	<b>167,7</b>	<b>185,3</b>	<b>167,6</b>
Contínua	8,1	8,8	9,0	10,6	12,2	14,4	16,5	22,2	22,6	29,3	39,5	45,1	54,8	75,2	74,5
Descontínua	50,7	48,6	59,9	62,0	63,3	74,6	82,0	95,1	97,8	105,4	111,2	84,6	79,8	78,9	63,7
Estreante	37,9	40,8	38,6	39,2	36,1	36,5	35,6	28,0	30,3	34,9	33,9	32,9	33,0	31,2	29,3
<b>Pequena</b>	<b>993,6</b>	<b>999,3</b>	<b>1.082,6</b>	<b>1.155,6</b>	<b>1.119,6</b>	<b>1.263,1</b>	<b>1.454,1</b>	<b>1.661,9</b>	<b>1.762,4</b>	<b>1.921,8</b>	<b>2.078,0</b>	<b>1.754,3</b>	<b>1.830,3</b>	<b>2.046,0</b>	<b>1.933,4</b>
Contínua	278,2	265,4	304,6	352,7	352,7	431,5	495,7	633,2	685,3	818,4	997,3	952,8	1.086,2	1.329,3	1.237,1
Descontínua	564,4	550,8	619,5	633,7	609,7	685,3	793,0	899,3	949,9	948,7	962,4	680,8	619,6	581,9	595,0
Estreante	151,0	183,1	158,5	169,2	157,3	146,3	165,4	129,4	127,2	154,7	118,4	120,7	124,5	134,8	101,3
<b>Micro &amp; Pequena</b>	<b>1.090,4</b>	<b>1.097,5</b>	<b>1.190,1</b>	<b>1.267,4</b>	<b>1.231,2</b>	<b>1.388,4</b>	<b>1.588,1</b>	<b>1.807,1</b>	<b>1.913,2</b>	<b>2.091,4</b>	<b>2.262,6</b>	<b>1.916,9</b>	<b>1.998,0</b>	<b>2.231,3</b>	<b>2.101,0</b>
Contínua	286,4	274,2	313,6	363,3	364,9	445,9	512,2	655,4	707,9	847,7	1.036,7	997,9	1.141,1	1.404,5	1.311,6
Descontínua	615,1	599,4	679,4	695,7	673,0	759,9	875,0	994,3	1.047,8	1.054,1	1.073,6	765,4	699,4	660,8	658,8
Estreante	189,0	223,9	197,1	208,3	193,4	182,7	200,9	157,4	157,6	189,6	152,3	153,6	157,5	166,0	130,6
<b>MP especial</b>	<b>6.812,6</b>	<b>5.924,9</b>	<b>5.769,3</b>	<b>7.582,6</b>	<b>6.033,1</b>	<b>7.686,5</b>	<b>9.459,7</b>	<b>10.378,6</b>	<b>12.402,4</b>	<b>13.613,0</b>	<b>15.800,0</b>	<b>10.158,1</b>	<b>13.413,8</b>	<b>36.154,3</b>	<b>34.738,5</b>
Contínua	2.404,2	2.444,4	2.524,8	2.819,1	2.673,8	2.937,7	4.076,3	4.833,4	5.817,0	6.238,6	8.515,1	7.265,8	8.739,3	29.597,1	27.145,3
Descontínua	4.084,7	3.182,8	2.960,7	4.329,2	2.866,0	4.294,8	5.063,7	5.066,3	6.111,3	6.896,9	6.764,9	2.504,2	4.001,3	5.417,0	5.992,4
Estreante	323,7	297,8	283,7	434,2	493,3	453,9	319,7	478,9	474,1	477,6	520,0	388,0	673,2	1.140,2	1.600,8
<b>Média</b>	<b>8.940,2</b>	<b>8.292,0</b>	<b>9.646,7</b>	<b>8.686,3</b>	<b>8.979,3</b>	<b>10.385,4</b>	<b>13.997,4</b>	<b>15.177,5</b>	<b>18.553,6</b>	<b>19.373,7</b>	<b>23.191,3</b>	<b>17.962,6</b>	<b>18.815,9</b>	<b>42.555,1</b>	<b>43.047,6</b>
Contínua	4.556,7	4.588,4	5.577,1	5.419,6	5.392,2	6.644,6	8.345,2	10.626,4	12.428,9	13.624,6	15.634,9	13.084,7	15.479,6	34.683,3	34.211,0
Descontínua	4.037,6	3.491,9	3.850,6	3.050,7	3.320,6	3.570,1	5.448,0	4.352,3	5.728,5	5.330,8	7.241,9	4.244,7	2.946,0	6.878,1	8.271,0
Estreante	345,8	211,8	219,0	216,1	266,5	170,8	204,3	198,9	396,2	418,3	314,5	633,1	390,3	993,7	565,6
<b>Grande</b>	<b>34.242,5</b>	<b>32.652,9</b>	<b>38.450,9</b>	<b>40.647,2</b>	<b>44.095,6</b>	<b>53.636,2</b>	<b>71.399,1</b>	<b>90.947,1</b>	<b>104.734,8</b>	<b>125.202,5</b>	<b>156.336,4</b>	<b>122.668,8</b>	<b>167.444,9</b>	<b>174.677,5</b>	<b>162.030,0</b>
Contínua	20.996,6	19.609,8	23.904,1	27.935,1	30.498,2	40.019,6	53.916,0	70.044,2	81.813,0	104.689,5	136.279,7	105.471,9	151.523,4	161.062,6	147.587,2
Descontínua	12.949,7	12.395,8	13.535,3	12.419,2	13.484,4	13.410,8	17.369,1	20.329,9	19.672,3	19.335,7	19.727,8	15.191,7	15.306,2	11.767,4	14.238,6
Estreante	296,2	647,3	1.011,5	292,9	112,9	205,7	114,1	573,0	3.249,5	1.177,3	328,9	2.005,2	615,3	1.847,6	204,3
<b>Não classificada</b>	<b>13,9</b>	<b>29,4</b>	<b>33,4</b>	<b>11,4</b>	<b>27,1</b>	<b>2,2</b>	<b>1,3</b>	<b>0,8</b>	<b>0,9</b>	<b>60,1</b>	<b>7,4</b>	<b>1,8</b>	<b>242,8</b>	<b>15,6</b>	<b>160,9</b>
<b>Total empresas exportadoras <sup>(1)</sup></b>	<b>51.099,7</b>	<b>47.996,6</b>	<b>55.090,3</b>	<b>58.194,8</b>	<b>60.366,3</b>	<b>73.098,7</b>	<b>96.445,7</b>	<b>118.311,2</b>	<b>137.604,9</b>	<b>160.340,7</b>	<b>197.597,8</b>	<b>152.708,0</b>	<b>201.915,3</b>	<b>255.633,8</b>	<b>242.078,0</b>
Contínua	28.246,3	26.919,5	32.321,4	36.539,1	38.930,2	50.047,8	66.849,6	86.159,4	100.766,8	125.400,4	161.466,4	126.820,4	176.883,5	226.748,3	210.256,2
Descontínua	21.693,9	19.690,4	21.031,5	20.499,6	20.345,5	22.036,6	28.756,7	30.743,4	32.560,0	32.675,7	34.813,0	22.707,5	22.953,1	24.727,1	29.223,4
Estreante	1.159,5	1.386,7	1.737,4	1.156,2	1.090,5	1.014,4	839,4	1.408,4	4.278,1	2.264,7	1.318,4	3.180,2	2.078,7	4.158,3	2.598,4

Fonte: SECEX/MDIC, RAIS/MTE e IBGE (PIA e Cadastro Central de Empresas).

Notas: (1) Exclui exportações realizadas por pessoas físicas (identificadas por seus CPF's).

TABELA 12.A

NÚMERO DE EMPRESAS EXPORTADORAS DESISTENTES<sup>1</sup>, CLASSIFICADAS SEGUNDO TAMANHO E FREQUÊNCIA EXPORTADORA NO ANO ANTERIOR: 1999-2012

Tamanho e frequência exportadora	Número de empresas													
	1999	2000	2001	2002	2003	2004	2005	2006	2007	2008	2009	2010	2011	2012
<b>Micro</b>	<b>1.789</b>	<b>2.017</b>	<b>2.169</b>	<b>2.410</b>	<b>2.468</b>	<b>2.202</b>	<b>2.837</b>	<b>2.778</b>	<b>2.496</b>	<b>2.577</b>	<b>2.516</b>	<b>2.466</b>	<b>2.370</b>	<b>2.278</b>
Contínua até ano anterior	88	58	61	37	44	37	27	26	23	21	19	23	17	15
Descontínua até ano anterior	897	972	1.119	1.266	1.396	1.302	1.543	1.679	1.524	1.547	1.635	1.470	1.430	1.444
Estreante no ano anterior	804	987	989	1.107	1.028	863	1.267	1.073	949	1.009	862	973	923	819
<b>Pequena</b>	<b>1.216</b>	<b>1.223</b>	<b>1.437</b>	<b>1.673</b>	<b>1.543</b>	<b>1.355</b>	<b>1.620</b>	<b>1.613</b>	<b>1.376</b>	<b>1.473</b>	<b>1.624</b>	<b>1.524</b>	<b>1.398</b>	<b>1.427</b>
Contínua até ano anterior	111	72	62	51	56	29	22	28	28	31	36	21	23	26
Descontínua até ano anterior	714	715	870	1.053	1.017	953	1.115	1.196	999	1.074	1.178	1.166	1.014	1.037
Estreante no ano anterior	391	436	505	569	470	373	483	389	349	368	410	337	361	364
<b>Micro &amp; Pequena</b>	<b>3.005</b>	<b>3.240</b>	<b>3.606</b>	<b>4.083</b>	<b>4.011</b>	<b>3.557</b>	<b>4.457</b>	<b>4.391</b>	<b>3.872</b>	<b>4.050</b>	<b>4.140</b>	<b>3.990</b>	<b>3.768</b>	<b>3.705</b>
Contínua até ano anterior	199	130	123	88	100	66	49	54	51	52	55	44	40	41
Descontínua até ano anterior	1.611	1.687	1.989	2.319	2.413	2.255	2.658	2.875	2.523	2.621	2.813	2.636	2.444	2.481
Estreante no ano anterior	1.195	1.423	1.494	1.676	1.498	1.236	1.750	1.462	1.298	1.377	1.272	1.310	1.284	1.183
<b>MP especial</b>	<b>76</b>	<b>93</b>	<b>94</b>	<b>103</b>	<b>80</b>	<b>73</b>	<b>92</b>	<b>114</b>	<b>111</b>	<b>65</b>	<b>99</b>	<b>60</b>	<b>82</b>	<b>81</b>
Contínua até ano anterior	31	28	25	26	10	10	16	15	10	10	15	3	9	11
Descontínua até ano anterior	34	49	57	65	56	50	70	84	85	46	72	51	60	62
Estreante no ano anterior	11	16	12	12	14	13	6	15	16	9	12	6	13	8
<b>Média</b>	<b>346</b>	<b>297</b>	<b>321</b>	<b>369</b>	<b>333</b>	<b>274</b>	<b>368</b>	<b>345</b>	<b>332</b>	<b>358</b>	<b>412</b>	<b>428</b>	<b>368</b>	<b>413</b>
Contínua até ano anterior	38	23	25	19	18	12	16	16	17	8	13	23	8	8
Descontínua até ano anterior	231	203	207	263	240	200	271	273	259	282	322	344	297	340
Estreante no ano anterior	77	71	89	87	75	62	81	56	56	68	77	61	63	65
<b>Grande</b>	<b>164</b>	<b>153</b>	<b>131</b>	<b>157</b>	<b>116</b>	<b>139</b>	<b>134</b>	<b>152</b>	<b>120</b>	<b>170</b>	<b>172</b>	<b>219</b>	<b>224</b>	<b>192</b>
Contínua até ano anterior	14	10	7	7	7	6	3	3	2	3	4	12	5	1
Descontínua até ano anterior	98	83	87	93	77	96	99	106	95	122	131	166	174	144
Estreante no ano anterior	52	60	37	57	32	37	32	43	23	45	37	41	45	47
<b>Não classificada</b>	<b>104</b>	<b>62</b>	<b>66</b>	<b>64</b>	<b>36</b>	<b>16</b>	<b>20</b>	<b>18</b>	<b>15</b>	<b>102</b>	<b>50</b>	<b>33</b>	<b>414</b>	<b>85</b>
<b>Total empresas desistentes<sup>(2)</sup></b>	<b>3.695</b>	<b>3.845</b>	<b>4.218</b>	<b>4.776</b>	<b>4.576</b>	<b>4.059</b>	<b>5.071</b>	<b>5.020</b>	<b>4.450</b>	<b>4.745</b>	<b>4.873</b>	<b>4.730</b>	<b>4.856</b>	<b>4.476</b>
Contínua até ano anterior	291	192	182	141	135	94	84	88	80	80	88	83	62	61
Descontínua até ano anterior	2.016	2.050	2.375	2.765	2.797	2.606	3.105	3.347	2.966	3.145	3.360	3.220	2.985	3.040
Estreante no ano anterior	1.388	1.603	1.661	1.870	1.644	1.359	1.882	1.585	1.404	1.520	1.425	1.427	1.809	1.375

Fonte: SECEX/MDIC, RAIS/MTE e IBGE (PIA e Cadastro Central de Empresas).

Notas:(1)Empresas que não exportaram no ano de referência, mas o fizeram no ano anterior.

(2) Exclui exportações realizadas por pessoas físicas (identificadas por seus CPF's).

TABELA 12.B

VALOR EXPORTADO NO ANO ANTERIOR POR EMPRESAS DESISTENTES<sup>1</sup>, CLASSIFICADAS SEGUNDO TAMANHO E FREQUÊNCIA EXPORTADORA NO ANO ANTERIOR: 1999-2012

Tamanho e frequência exportadora	Valor (US\$ Milhões)													
	1999	2000	2001	2002	2003	2004	2005	2006	2007	2008	2009	2010	2011	2012
<b>Micro</b>	<b>36,2</b>	<b>36,3</b>	<b>39,3</b>	<b>40,7</b>	<b>38,5</b>	<b>37,1</b>	<b>40,5</b>	<b>45,7</b>	<b>41,8</b>	<b>51,3</b>	<b>58,8</b>	<b>48,4</b>	<b>50,4</b>	<b>56,7</b>
Contínua até ano anterior	3,3	1,7	1,9	0,8	1,0	0,9	0,7	0,7	1,0	0,6	0,7	0,9	0,9	1,0
Descontínua até ano anterior	20,1	19,0	23,0	23,2	23,0	23,9	26,9	34,1	30,6	35,3	44,6	33,8	33,8	41,6
Estreante no ano anterior	12,9	15,7	14,5	16,7	14,5	12,4	13,0	10,8	10,3	15,3	13,5	13,8	15,7	14,1
<b>Pequena</b>	<b>143,6</b>	<b>134,6</b>	<b>134,8</b>	<b>148,3</b>	<b>140,4</b>	<b>139,9</b>	<b>140,9</b>	<b>171,3</b>	<b>168,9</b>	<b>197,3</b>	<b>257,6</b>	<b>182,7</b>	<b>190,6</b>	<b>219,5</b>
Contínua até ano anterior	24,6	13,7	15,4	8,6	13,4	5,8	3,4	5,8	7,2	10,6	14,5	4,3	8,2	9,6
Descontínua até ano anterior	83,3	81,7	85,4	100,6	93,0	108,0	105,9	140,9	136,5	154,6	207,0	151,2	149,5	169,0
Estreante no ano anterior	35,6	39,2	34,1	39,1	34,1	26,1	31,6	24,7	25,3	32,1	36,1	27,1	32,9	41,0
<b>Micro &amp; Pequena</b>	<b>120,8</b>	<b>111,1</b>	<b>115,2</b>	<b>125,9</b>	<b>120,8</b>	<b>126,2</b>	<b>122,2</b>	<b>157,5</b>	<b>153,9</b>	<b>180,5</b>	<b>235,0</b>	<b>169,3</b>	<b>173,4</b>	<b>192,7</b>
Contínua até ano anterior	12,9	15,7	14,5	16,7	14,5	12,4	13,0	10,8	10,3	15,3	13,5	13,8	15,7	14,1
Descontínua até ano anterior	24,6	13,7	15,4	8,6	13,4	5,8	3,4	5,8	7,2	10,6	14,5	4,3	8,2	9,6
Estreante no ano anterior	83,3	81,7	85,4	100,6	93,0	108,0	105,9	140,9	136,5	154,6	207,0	151,2	149,5	169,0
<b>MP especial</b>	<b>440,3</b>	<b>662,9</b>	<b>564,2</b>	<b>852,1</b>	<b>412,8</b>	<b>572,8</b>	<b>595,0</b>	<b>878,2</b>	<b>1.883,8</b>	<b>1.720,1</b>	<b>2.309,1</b>	<b>312,6</b>	<b>1.378,9</b>	<b>1.867,0</b>
Contínua até ano anterior	194,6	412,1	155,6	357,3	51,8	188,9	264,5	222,5	965,8	1.006,8	643,1	30,1	163,9	261,7
Descontínua até ano anterior	211,0	207,0	364,7	404,1	336,1	328,5	315,5	587,3	778,9	636,4	1.558,3	253,9	1.172,4	1.538,4
Estreante no ano anterior	34,8	43,9	43,9	90,8	24,9	55,4	15,0	68,5	139,2	76,9	107,7	28,6	42,6	66,9
<b>Média</b>	<b>177,5</b>	<b>66,3</b>	<b>181,2</b>	<b>124,8</b>	<b>64,4</b>	<b>85,5</b>	<b>100,9</b>	<b>107,2</b>	<b>155,8</b>	<b>255,2</b>	<b>2.955,4</b>	<b>436,3</b>	<b>173,2</b>	<b>734,6</b>
Contínua até ano anterior	92,1	6,6	25,8	9,6	14,1	28,8	3,3	23,2	21,7	11,0	1.794,2	70,1	5,0	123,5
Descontínua até ano anterior	68,8	46,7	144,9	93,2	43,3	50,2	68,0	75,1	126,3	238,9	1.143,0	359,9	165,6	606,7
Estreante no ano anterior	16,6	13,1	10,4	22,0	7,0	6,5	29,7	8,9	7,8	5,3	18,3	6,3	2,6	4,4
<b>Grande</b>	<b>353,4</b>	<b>121,4</b>	<b>49,5</b>	<b>283,9</b>	<b>76,1</b>	<b>182,9</b>	<b>182,7</b>	<b>273,8</b>	<b>221,3</b>	<b>90,8</b>	<b>786,9</b>	<b>1.784,1</b>	<b>941,8</b>	<b>120,4</b>
Contínua até ano anterior	187,8	20,2	6,2	8,7	12,2	4,2	11,9	4,0	0,1	0,2	6,0	626,0	22,4	0,1
Descontínua até ano anterior	84,6	75,6	26,8	266,3	30,7	174,4	167,5	128,2	213,6	83,1	734,2	1.136,2	897,3	114,3
Estreante no ano anterior	81,0	25,6	16,5	8,9	33,1	4,3	3,3	141,6	7,6	7,5	46,7	21,9	22,1	6,0
<b>Não classificada</b>	<b>5,0</b>	<b>19,1</b>	<b>24,9</b>	<b>3,8</b>	<b>24,9</b>	<b>1,3</b>	<b>0,9</b>	<b>0,6</b>	<b>0,8</b>	<b>55,4</b>	<b>3,6</b>	<b>1,5</b>	<b>242,0</b>	<b>7,7</b>
<b>Total empresas desistentes<sup>(2)</sup></b>	<b>1.155,9</b>	<b>1.040,8</b>	<b>993,9</b>	<b>1.453,7</b>	<b>757,0</b>	<b>1.019,5</b>	<b>1.060,8</b>	<b>1.476,8</b>	<b>2.472,3</b>	<b>2.369,9</b>	<b>6.371,5</b>	<b>2.765,7</b>	<b>2.976,8</b>	<b>3.005,9</b>
Contínua até ano anterior	502,5	454,3	204,9	385,0	92,5	228,6	283,7	256,1	995,7	1.064,0	2.458,5	731,4	200,5	395,8
Descontínua até ano anterior	470,0	445,1	647,1	888,8	527,4	685,3	684,5	966,2	1.285,9	1.168,2	3.688,8	1.936,4	2.418,7	2.470,3
Estreante no ano anterior	183,4	141,4	141,9	180,0	137,1	105,6	92,7	254,5	190,8	137,8	224,2	97,9	357,6	139,8

Fonte: SECEX/MDIC, RAIS/MTE e IBGE (PIA e Cadastro Central de Empresas).

Notas: (1) Empresas que não exportaram no ano de referência, mas o fizeram no ano anterior.

(2) Exclui exportações realizadas por pessoas físicas (identificadas por seus CPF's).

TABELA 13

## VALOR EXPORTADO POR EMPRESAS CLASSIFICADAS SEGUNDO TAMANHO E INTENSIDADE TECNOLÓGICA DOS PRODUTOS EXPORTADOS: 1998-2012

Tamanho da firma e intensidade tecnológica	Valor (US\$ Milhões)														
	1998	1999	2000	2001	2002	2003	2004	2005	2006	2007	2008	2009	2010	2011	2012
<b>Micro</b>	<b>96,8</b>	<b>98,1</b>	<b>107,5</b>	<b>111,8</b>	<b>111,6</b>	<b>125,4</b>	<b>134,0</b>	<b>145,2</b>	<b>150,8</b>	<b>169,6</b>	<b>184,6</b>	<b>162,6</b>	<b>167,7</b>	<b>185,3</b>	<b>167,6</b>
Produtos não industrializados	11,5	12,9	15,1	14,6	13,4	14,1	14,0	14,6	15,8	21,0	24,3	18,9	23,2	21,5	21,1
Produtos industrializados	85,3	85,3	92,4	97,2	98,2	111,3	120,1	130,7	134,8	148,6	160,3	143,6	144,4	163,8	146,5
Baixa	35,3	36,9	42,5	46,1	45,3	51,1	56,9	62,5	60,8	64,0	67,2	56,6	54,8	62,1	49,5
Média-baixa	15,4	15,0	16,2	16,0	16,6	19,6	19,8	21,0	21,6	24,9	27,8	25,6	24,1	27,7	25,8
Média-alta	26,8	26,4	26,1	27,0	28,9	31,8	34,5	37,9	41,5	47,2	51,9	48,5	52,4	60,4	58,8
Alta	4,7	4,1	4,0	4,4	4,5	6,2	6,1	6,2	7,4	9,0	9,6	8,5	9,7	9,8	9,8
Operações Especiais	3,2	2,8	3,6	3,7	2,9	2,6	2,8	3,0	3,6	3,5	3,7	4,4	3,5	3,7	2,7
<b>Pequena</b>	<b>993,6</b>	<b>999,3</b>	<b>1.082,6</b>	<b>1.155,6</b>	<b>1.119,6</b>	<b>1.263,1</b>	<b>1.454,1</b>	<b>1.661,9</b>	<b>1.762,4</b>	<b>1.921,8</b>	<b>2.078,0</b>	<b>1.754,3</b>	<b>1.830,3</b>	<b>2.046,0</b>	<b>1.933,4</b>
Produtos não industrializados	138,9	135,1	128,6	155,6	154,7	165,5	178,9	199,5	221,2	264,4	258,6	252,6	247,2	295,6	275,6
Produtos industrializados	854,7	864,3	954,0	1.000,0	965,0	1.097,4	1.275,0	1.462,3	1.541,3	1.657,3	1.819,4	1.501,8	1.583,1	1.750,4	1.657,8
Baixa	397,0	423,8	472,1	491,4	461,6	527,6	618,9	711,2	720,3	730,5	763,0	584,7	617,3	655,7	601,7
Média-baixa	154,7	140,8	162,7	173,3	165,4	169,8	210,7	232,9	270,2	283,4	316,8	282,7	287,2	308,2	285,1
Média-alta	251,7	242,2	263,0	270,9	269,5	321,6	361,2	422,5	456,8	530,9	610,5	522,6	558,5	640,9	649,7
Alta	34,0	39,6	39,1	46,8	50,8	58,2	57,3	65,7	69,3	82,8	90,0	78,6	87,0	115,6	92,7
Operações Especiais	17,4	17,9	17,2	17,6	17,7	20,2	27,0	30,0	24,6	29,7	39,1	33,1	33,2	30,1	28,6
<b>Micro &amp; Pequena</b>	<b>1.090,4</b>	<b>1.097,5</b>	<b>1.190,1</b>	<b>1.267,3</b>	<b>1.231,2</b>	<b>1.388,4</b>	<b>1.588,1</b>	<b>1.807,1</b>	<b>1.913,2</b>	<b>2.091,4</b>	<b>2.262,6</b>	<b>1.916,9</b>	<b>1.998,0</b>	<b>2.231,3</b>	<b>2.101,0</b>
Produtos não industrializados	150,4	147,9	143,7	170,2	168,0	179,6	192,8	214,1	237,0	285,4	282,8	271,5	270,4	317,1	296,6
Produtos industrializados	940,0	949,5	1.046,3	1.097,2	1.063,2	1.208,7	1.395,1	1.593,0	1.676,1	1.805,9	1.979,7	1.645,3	1.727,5	1.914,2	1.804,3
Baixa	432,3	460,7	514,6	537,5	506,9	578,7	675,8	773,7	781,1	794,5	830,2	641,3	672,0	717,7	651,2
Média-baixa	170,1	155,8	178,9	189,2	182,0	189,4	230,4	253,9	291,8	308,3	344,6	308,3	311,2	335,9	310,9
Média-alta	278,5	268,6	289,1	297,9	298,3	353,4	395,7	460,4	498,3	578,2	662,4	571,1	610,9	701,3	708,4
Alta	38,6	43,7	43,0	51,3	55,3	64,4	63,4	72,0	76,7	91,7	99,6	87,1	96,7	125,4	102,6
Operações Especiais	20,6	20,7	20,8	21,3	20,6	22,7	29,8	33,0	28,2	33,1	42,8	37,5	36,7	33,8	31,3
<b>MP especial</b>	<b>6.812,6</b>	<b>5.924,9</b>	<b>5.769,3</b>	<b>7.582,6</b>	<b>6.033,1</b>	<b>7.686,5</b>	<b>9.459,7</b>	<b>10.378,6</b>	<b>12.402,4</b>	<b>13.613,0</b>	<b>15.800,0</b>	<b>10.158,1</b>	<b>13.413,8</b>	<b>36.154,3</b>	<b>34.738,5</b>
Produtos não industrializados	2.053,2	1.581,2	1.531,9	1.566,5	1.482,2	1.979,2	2.427,3	2.639,7	2.974,6	4.028,4	3.791,1	2.991,6	4.345,4	7.423,2	6.854,2
Produtos industrializados	4.759,4	4.343,7	4.237,3	6.016,1	4.550,9	5.707,3	7.032,4	7.738,9	9.427,8	9.584,7	12.008,9	7.166,5	9.068,4	28.731,1	27.884,3
Baixa	2.736,8	2.326,6	2.115,2	3.251,5	2.791,4	3.254,5	4.068,7	4.074,4	4.106,5	4.403,9	4.951,1	4.114,4	5.494,3	11.146,3	9.998,0
Média-baixa	957,9	939,5	962,8	1.569,6	747,5	1.180,7	1.395,8	1.782,3	1.731,9	2.431,5	3.025,7	1.196,8	1.496,3	9.214,4	9.555,2
Média-alta	942,6	918,4	928,5	973,1	905,3	1.166,8	1.420,4	1.536,2	2.400,8	2.512,2	3.845,4	1.709,5	1.891,7	7.947,0	7.881,8
Alta	115,7	151,8	223,8	214,4	94,9	96,5	138,0	333,4	1.168,8	210,3	155,5	122,2	166,2	395,2	423,8
Operações Especiais	6,4	7,4	7,0	7,5	11,7	8,7	9,5	12,6	19,8	26,7	31,2	23,7	19,9	28,1	25,5

TABELA 13

## VALOR EXPORTADO POR EMPRESAS CLASSIFICADAS SEGUNDO TAMANHO E INTENSIDADE TECNOLÓGICA DOS PRODUTOS EXPORTADOS: 1998-2012

Tamanho da firma e intensidade tecnológica	Valor (US\$ Milhões)														
	1998	1999	2000	2001	2002	2003	2004	2005	2006	2007	2008	2009	2010	2011	2012
<b>Média</b>	8.940,2	8.292,0	9.646,7	8.686,3	8.979,3	10.385,4	13.997,4	15.177,5	18.553,6	19.373,7	23.191,3	17.962,6	18.815,9	42.555,1	43.047,6
<b>Produtos não industrializados</b>	1.480,0	1.181,8	1.487,6	1.638,1	1.280,0	1.600,2	1.955,6	1.972,3	2.317,3	2.668,4	3.961,5	5.576,8	4.657,2	13.414,1	14.489,3
<b>Produtos industrializados</b>	7.460,2	7.110,2	8.159,0	7.048,2	7.699,3	8.785,2	12.041,8	13.205,2	16.236,2	16.705,2	19.229,8	12.385,7	14.158,7	29.141,0	28.558,3
Baixa	3.271,8	3.165,4	3.583,5	2.893,4	3.054,9	3.771,9	4.494,8	5.491,7	6.459,5	6.779,7	6.012,7	4.779,6	5.119,8	8.490,0	7.893,9
Média-baixa	1.608,8	1.411,3	1.643,3	1.550,2	1.610,3	1.644,2	3.550,4	2.964,5	3.266,4	3.228,4	6.941,6	2.598,6	2.998,0	6.374,4	6.016,2
Média-alta	2.028,6	1.929,8	2.226,2	2.080,2	2.443,3	2.877,3	3.456,7	4.213,6	5.854,1	5.758,6	5.383,5	4.019,6	4.920,7	8.360,4	8.473,5
Alta	526,7	588,5	696,3	513,9	578,3	477,2	528,3	523,4	642,4	919,3	848,7	937,0	1.090,3	5.881,6	6.140,1
Operações Especiais	24,3	15,3	9,7	10,5	12,4	14,6	11,6	12,1	13,8	19,3	43,3	51,0	29,9	34,7	34,5
<b>Grande</b>	34.242,5	32.652,9	38.450,9	40.647,2	44.095,5	53.636,2	71.399,1	90.947,1	104.734,8	125.202,5	156.336,4	122.668,8	167.444,9	174.677,5	162.030,0
<b>Produtos não industrializados</b>	6.238,2	5.811,4	5.942,6	7.033,5	8.714,9	10.693,2	14.518,3	19.264,4	24.431,2	31.441,7	47.651,1	39.232,1	64.027,2	81.315,6	70.909,6
<b>Produtos industrializados</b>	28.004,3	26.841,4	32.508,3	33.613,7	35.380,6	42.942,9	56.880,8	71.682,7	80.303,6	93.760,8	108.685,3	83.436,7	103.417,7	93.362,0	91.120,4
Baixa	9.510,9	9.612,9	9.781,4	11.540,8	12.500,4	15.473,3	19.617,4	22.419,1	25.435,4	29.928,8	37.021,1	32.600,5	40.825,8	39.666,9	38.939,1
Média-baixa	5.596,4	5.293,8	6.474,0	5.632,0	7.186,8	9.278,0	12.364,1	15.752,6	19.577,3	22.825,7	23.979,6	18.021,6	21.066,6	18.355,5	17.968,8
Média-alta	10.339,1	8.493,0	10.144,2	9.957,4	10.001,1	13.038,2	18.158,0	24.180,9	26.074,7	29.654,2	33.332,9	22.884,7	30.452,3	27.717,7	26.405,0
Alta	1.980,8	2.661,3	5.068,9	5.334,0	4.691,4	3.970,4	5.321,7	7.208,9	6.664,3	8.435,7	9.647,7	7.246,7	7.384,8	2.658,5	2.695,0
Operações Especiais	577,1	780,4	1.039,8	1.149,6	1.000,9	1.183,0	1.419,7	2.121,2	2.551,9	2.916,4	4.704,0	2.683,2	3.688,1	4.963,4	5.112,5
<b>Não classificada</b>	13,94	29,36	33,44	11,38	27,14	2,15	1,32	0,83	0,92	60,13	7,44	1,78	242,77	15,61	160,90
<b>Total empresas exportadoras <sup>(1)</sup></b>	51.099,72	47.996,58	55.090,30	58.194,79	60.366,27	73.098,65	96.445,71	118.311,17	137.604,91	160.340,74	197.597,75	152.708,03	201.915,30	255.633,74	242.078,05
<b>Produtos não industrializados</b>	9.922,79	8.723,18	9.107,66	10.408,72	11.649,98	14.453,23	19.094,40	24.090,75	29.960,09	38.425,91	55.688,33	48.072,88	73.540,56	102.471,08	92.573,39
<b>Produtos industrializados</b>	41.176,94	39.273,48	45.982,67	47.786,17	48.716,38	58.645,27	77.351,14	94.220,41	107.644,70	121.914,68	141.909,35	104.635,11	128.374,66	153.162,66	149.504,65
Baixa	15.957,48	15.572,78	15.999,18	18.228,08	18.875,03	23.079,51	28.856,84	32.759,15	36.782,93	41.919,18	48.819,31	42.136,16	52.112,58	60.024,48	57.568,71
Média-baixa	8.335,94	7.802,59	9.261,05	8.943,30	9.726,87	12.292,40	17.540,98	20.753,39	24.867,55	28.822,90	34.291,68	22.125,30	25.872,98	34.288,97	33.889,50
Média-alta	13.591,26	11.626,68	13.590,31	13.310,20	13.648,69	17.435,76	23.431,13	30.391,25	34.828,15	38.519,41	43.225,31	29.185,00	37.876,39	44.728,35	43.479,19
Alta	2.663,83	3.447,62	6.054,82	6.115,74	5.420,12	4.608,56	6.051,54	8.137,71	8.552,29	9.657,27	10.751,66	8.393,02	8.738,09	9.060,73	9.363,03
Operações Especiais	628,44	823,81	1.077,31	1.188,85	1.045,68	1.229,04	1.470,65	2.178,91	2.613,78	2.995,92	4.821,40	2.795,62	3.774,62	5.060,13	5.204,22

Fonte: SECEX/MDIC, RAIS/MTE e IBGE (PIA e Cadastro Central de Empresas).

Nota: (1) Exclui exportações realizadas por pessoas físicas (identificadas por seus CPF's).

TABELA 14

## VALOR EXPORTADO POR EMPRESAS CLASSIFICADAS SEGUNDO TAMANHO E GRUPOS DE PRODUTOS EXPORTADOS: 1998-2012

Tamanho da firma e grupos de produtos	Valor (US\$ Milhões)														
	1998	1999	2000	2001	2002	2003	2004	2005	2006	2007	2008	2009	2010	2011	2012
<b>Micro</b>	<b>96,8</b>	<b>98,1</b>	<b>107,5</b>	<b>111,8</b>	<b>111,6</b>	<b>125,4</b>	<b>134,0</b>	<b>145,2</b>	<b>150,8</b>	<b>169,6</b>	<b>184,6</b>	<b>162,6</b>	<b>167,7</b>	<b>185,3</b>	<b>167,6</b>
<b>Produtos Primários</b>	<b>11,7</b>	<b>13,4</b>	<b>14,6</b>	<b>14,6</b>	<b>13,4</b>	<b>13,9</b>	<b>13,9</b>	<b>14,6</b>	<b>15,7</b>	<b>20,3</b>	<b>23,4</b>	<b>18,6</b>	<b>22,5</b>	<b>20,7</b>	<b>20,4</b>
Agrícolas	9,1	10,1	10,4	10,9	9,7	9,8	10,0	10,0	10,6	13,1	14,4	11,6	16,4	14,5	14,1
Minerais	2,6	3,3	4,3	3,7	3,7	4,1	3,8	4,6	5,2	7,2	8,9	6,9	5,9	6,1	6,1
Energéticos	-	0,0	0,0	0,0	0,0	0,0	0,0	0,0	0,0	0,0	0,1	0,1	0,1	0,2	0,1
<b>Produtos Industriais</b>	<b>85,1</b>	<b>84,8</b>	<b>92,8</b>	<b>97,2</b>	<b>98,2</b>	<b>111,5</b>	<b>120,2</b>	<b>130,6</b>	<b>134,9</b>	<b>149,3</b>	<b>161,2</b>	<b>143,9</b>	<b>145,1</b>	<b>164,5</b>	<b>147,2</b>
<b>Semimanufaturados</b>	<b>18,5</b>	<b>18,3</b>	<b>22,2</b>	<b>21,3</b>	<b>20,7</b>	<b>21,0</b>	<b>22,5</b>	<b>25,2</b>	<b>26,4</b>	<b>28,0</b>	<b>32,7</b>	<b>28,5</b>	<b>25,9</b>	<b>30,6</b>	<b>23,1</b>
Agrícolas / Mão-de-obra intensivos	12,8	13,5	17,2	16,4	16,2	15,9	17,6	19,6	19,2	20,3	23,9	19,3	17,1	20,2	14,8
Agrícolas / Capital intensivos	0,9	0,5	0,6	0,5	0,6	0,4	0,8	0,6	0,8	1,0	1,4	0,9	0,9	1,7	0,8
Minerais	4,5	4,2	4,0	4,1	3,6	4,4	3,7	4,8	5,8	6,4	7,0	7,9	7,4	8,3	7,2
Energéticos	0,3	0,1	0,4	0,3	0,2	0,3	0,3	0,3	0,6	0,3	0,5	0,5	0,3	0,3	0,3
<b>Manufaturados</b>	<b>63,2</b>	<b>63,4</b>	<b>66,6</b>	<b>72,0</b>	<b>74,2</b>	<b>87,4</b>	<b>94,6</b>	<b>102,0</b>	<b>104,3</b>	<b>116,6</b>	<b>123,3</b>	<b>110,3</b>	<b>114,5</b>	<b>128,6</b>	<b>120,2</b>
Indústrias intensivas em trabalho	23,7	25,1	27,8	31,7	31,6	38,1	43,1	46,8	44,5	46,7	47,7	40,5	40,5	45,6	40,0
Indústrias intensivas em economias de escala	14,1	13,5	14,6	14,7	15,3	17,6	18,0	17,7	19,2	22,1	24,7	23,2	22,2	24,5	22,2
Fornecedores especializados	18,1	18,4	17,4	18,6	20,5	22,7	24,5	27,7	28,8	33,4	35,2	31,8	36,0	40,4	40,4
Indústrias intensivas em P & D	7,4	6,4	6,9	7,0	6,7	9,0	9,0	9,7	11,7	14,5	15,7	14,7	15,8	18,0	17,5
<b>Operações especiais</b>	<b>3,4</b>	<b>3,0</b>	<b>4,0</b>	<b>4,0</b>	<b>3,3</b>	<b>3,1</b>	<b>3,2</b>	<b>3,5</b>	<b>4,2</b>	<b>4,7</b>	<b>5,1</b>	<b>5,1</b>	<b>4,8</b>	<b>5,4</b>	<b>4,0</b>
<b>Pequena</b>	<b>993,6</b>	<b>999,3</b>	<b>1.082,6</b>	<b>1.155,6</b>	<b>1.119,6</b>	<b>1.263,1</b>	<b>1.454,1</b>	<b>1.661,9</b>	<b>1.762,4</b>	<b>1.921,8</b>	<b>2.078,0</b>	<b>1.754,3</b>	<b>1.830,3</b>	<b>2.046,0</b>	<b>1.933,4</b>
<b>Produtos Primários</b>	<b>151,8</b>	<b>149,1</b>	<b>138,8</b>	<b>166,0</b>	<b>167,3</b>	<b>177,6</b>	<b>190,8</b>	<b>218,6</b>	<b>248,4</b>	<b>279,9</b>	<b>277,5</b>	<b>265,5</b>	<b>259,9</b>	<b>319,4</b>	<b>308,9</b>
Agrícolas	130,2	120,9	113,2	138,4	138,2	139,9	148,1	164,8	195,0	213,3	214,3	196,8	186,2	223,9	219,7
Minerais	21,6	28,2	25,6	27,5	28,9	37,6	42,7	53,5	53,3	66,4	63,0	68,5	73,6	95,5	89,1
Energéticos	0,0	0,0	0,0	0,1	0,2	0,1	0,0	0,3	0,1	0,2	0,2	0,1	0,0	0,0	0,1
<b>Produtos Industriais</b>	<b>841,8</b>	<b>850,2</b>	<b>943,8</b>	<b>989,6</b>	<b>952,4</b>	<b>1.085,3</b>	<b>1.263,1</b>	<b>1.443,3</b>	<b>1.514,0</b>	<b>1.641,8</b>	<b>1.800,5</b>	<b>1.488,9</b>	<b>1.570,4</b>	<b>1.726,6</b>	<b>1.624,5</b>
<b>Semimanufaturados</b>	<b>223,8</b>	<b>253,0</b>	<b>271,7</b>	<b>278,8</b>	<b>278,4</b>	<b>291,9</b>	<b>323,9</b>	<b>393,0</b>	<b>394,9</b>	<b>432,5</b>	<b>461,2</b>	<b>363,4</b>	<b>390,4</b>	<b>400,0</b>	<b>382,7</b>
Agrícolas / Mão-de-obra intensivos	184,8	211,1	228,4	232,4	231,6	243,7	268,4	325,6	329,7	351,8	372,2	285,9	303,9	293,3	273,6
Agrícolas / Capital intensivos	6,1	8,6	9,9	8,9	11,3	7,7	10,0	11,7	12,5	16,1	16,9	11,1	13,8	19,1	17,0
Minerais	29,0	29,0	29,7	33,6	31,9	36,3	42,6	51,7	50,0	60,8	67,2	60,9	66,9	79,4	81,7
Energéticos	3,9	4,3	3,7	3,9	3,7	4,2	2,9	4,0	2,8	3,9	4,8	5,6	5,7	8,2	10,4
<b>Manufaturados</b>	<b>600,6</b>	<b>579,3</b>	<b>654,5</b>	<b>692,1</b>	<b>655,5</b>	<b>771,9</b>	<b>908,4</b>	<b>1.017,5</b>	<b>1.092,1</b>	<b>1.176,3</b>	<b>1.294,8</b>	<b>1.085,2</b>	<b>1.141,3</b>	<b>1.288,3</b>	<b>1.208,8</b>
Indústrias intensivas em trabalho	219,9	223,1	262,0	271,3	235,2	298,9	364,5	401,6	409,6	401,8	414,8	330,3	353,3	384,9	336,2
Indústrias intensivas em economias de escala	162,9	140,0	154,7	166,8	160,9	171,0	207,1	227,9	268,4	287,8	319,6	274,4	284,1	308,3	289,5
Fornecedores especializados	156,3	150,4	165,5	170,6	173,2	206,4	234,2	271,8	290,0	338,4	399,1	329,3	343,0	397,1	394,8
Indústrias intensivas em P & D	61,5	65,8	72,4	83,4	86,2	95,6	102,5	116,1	124,1	148,3	161,3	151,1	161,0	198,0	188,3
<b>Operações especiais</b>	<b>17,4</b>	<b>17,9</b>	<b>17,5</b>	<b>18,7</b>	<b>18,5</b>	<b>21,5</b>	<b>30,8</b>	<b>32,8</b>	<b>26,9</b>	<b>33,0</b>	<b>44,6</b>	<b>40,3</b>	<b>38,7</b>	<b>38,3</b>	<b>33,0</b>



TABELA 14

## VALOR EXPORTADO POR EMPRESAS CLASSIFICADAS SEGUNDO TAMANHO E GRUPOS DE PRODUTOS EXPORTADOS: 1998-2012

Tamanho da firma e grupos de produtos	Valor (US\$ Milhões)														
	1998	1999	2000	2001	2002	2003	2004	2005	2006	2007	2008	2009	2010	2011	2012
<b>Micro &amp; Pequena</b>	<b>1.090,4</b>	<b>1.097,5</b>	<b>1.190,1</b>	<b>1.267,3</b>	<b>1.231,2</b>	<b>1.388,4</b>	<b>1.588,1</b>	<b>1.807,1</b>	<b>1.913,2</b>	<b>2.091,4</b>	<b>2.262,6</b>	<b>1.916,9</b>	<b>1.998,0</b>	<b>2.231,3</b>	<b>2.101,0</b>
<b>Produtos Primários</b>	<b>163,5</b>	<b>162,5</b>	<b>153,5</b>	<b>180,6</b>	<b>180,6</b>	<b>191,5</b>	<b>204,7</b>	<b>233,2</b>	<b>264,2</b>	<b>300,2</b>	<b>300,9</b>	<b>284,0</b>	<b>282,4</b>	<b>340,2</b>	<b>329,2</b>
Agrícolas	139,3	131,0	123,5	149,3	147,9	149,6	158,1	174,8	205,5	226,4	228,7	208,4	202,7	238,4	233,8
Minerais	24,2	31,5	29,9	31,2	32,5	41,7	46,5	58,1	58,5	73,6	71,9	75,4	79,5	101,6	95,2
Energéticos	0,0	0,0	0,0	0,1	0,2	0,1	0,0	0,4	0,1	0,2	0,3	0,2	0,2	0,2	0,2
<b>Produtos Industriais</b>	<b>926,9</b>	<b>935,0</b>	<b>1.036,6</b>	<b>1.086,8</b>	<b>1.050,6</b>	<b>1.196,8</b>	<b>1.383,3</b>	<b>1.573,9</b>	<b>1.648,9</b>	<b>1.791,0</b>	<b>1.961,7</b>	<b>1.632,8</b>	<b>1.715,5</b>	<b>1.891,1</b>	<b>1.771,7</b>
<b>Semimanufaturados</b>	<b>242,3</b>	<b>271,3</b>	<b>293,9</b>	<b>300,0</b>	<b>299,1</b>	<b>313,0</b>	<b>346,3</b>	<b>418,2</b>	<b>421,4</b>	<b>460,5</b>	<b>493,9</b>	<b>392,0</b>	<b>416,2</b>	<b>430,5</b>	<b>405,8</b>
Agrícolas / Mão-de-obra intensivos	197,6	224,6	245,6	248,8	247,8	259,6	286,0	345,2	349,0	372,1	396,1	305,2	321,0	313,5	288,4
Agrícolas / Capital intensivos	7,0	9,1	10,6	9,4	11,8	8,1	10,8	12,3	13,2	17,1	18,3	11,9	14,7	20,8	17,8
Minerais	33,5	33,2	33,7	37,7	35,5	40,8	46,3	56,5	55,8	67,2	74,3	68,8	74,4	87,7	88,9
Energéticos	4,2	4,4	4,0	4,2	3,9	4,5	3,2	4,2	3,4	4,2	5,3	6,0	6,1	8,6	10,7
<b>Manufaturados</b>	<b>663,8</b>	<b>642,8</b>	<b>721,2</b>	<b>764,1</b>	<b>729,7</b>	<b>859,3</b>	<b>1.002,9</b>	<b>1.119,4</b>	<b>1.196,4</b>	<b>1.292,9</b>	<b>1.418,1</b>	<b>1.195,4</b>	<b>1.255,8</b>	<b>1.416,9</b>	<b>1.329,0</b>
Indústrias intensivas em trabalho	243,5	248,1	289,8	302,9	266,8	337,0	407,6	448,4	454,1	448,5	462,5	370,8	393,8	430,5	376,2
Indústrias intensivas em economias de escala	177,0	153,5	169,2	181,5	176,3	188,6	225,1	245,6	287,7	309,9	344,2	297,6	306,2	332,8	311,7
Fornecedores especializados	174,4	168,8	182,9	189,2	193,7	229,1	258,7	299,5	318,8	371,8	434,3	361,2	379,0	437,6	435,3
Indústrias intensivas em P & D	68,9	72,3	79,3	90,4	92,9	104,5	111,5	125,8	135,8	162,8	177,0	165,8	176,8	216,0	205,8
<b>Operações especiais</b>	<b>20,8</b>	<b>20,9</b>	<b>21,5</b>	<b>22,6</b>	<b>21,8</b>	<b>24,6</b>	<b>34,0</b>	<b>36,3</b>	<b>31,1</b>	<b>37,6</b>	<b>49,7</b>	<b>45,4</b>	<b>43,5</b>	<b>43,6</b>	<b>37,0</b>
<b>MP especial</b>	<b>6.812,6</b>	<b>5.924,9</b>	<b>5.769,3</b>	<b>7.582,6</b>	<b>6.033,1</b>	<b>7.686,5</b>	<b>9.459,7</b>	<b>10.378,6</b>	<b>12.402,4</b>	<b>13.613,0</b>	<b>15.800,0</b>	<b>10.158,1</b>	<b>13.413,8</b>	<b>36.154,3</b>	<b>34.738,5</b>
<b>Produtos Primários</b>	<b>2.133,9</b>	<b>1.653,8</b>	<b>1.662,8</b>	<b>1.777,0</b>	<b>1.625,0</b>	<b>2.148,4</b>	<b>2.613,3</b>	<b>2.919,7</b>	<b>3.220,0</b>	<b>4.248,5</b>	<b>4.165,7</b>	<b>3.211,5</b>	<b>4.669,5</b>	<b>7.936,8</b>	<b>7.238,2</b>
Agrícolas	1.853,8	1.347,0	1.190,1	1.284,1	1.236,2	1.507,9	2.005,8	2.017,4	1.987,0	2.153,7	2.933,0	2.585,7	2.683,8	3.913,6	3.695,9
Minerais	280,0	306,9	472,7	492,9	388,8	640,5	607,5	902,2	1.233,0	2.068,1	1.072,2	230,1	535,8	1.432,8	1.530,2
Energéticos	0,1	0,0	0,0	0,0	-	0,0	-	0,0	-	26,8	160,5	395,7	1.449,9	2.590,5	2.012,2
<b>Produtos Industriais</b>	<b>4.678,7</b>	<b>4.271,0</b>	<b>4.106,4</b>	<b>5.805,6</b>	<b>4.408,0</b>	<b>5.538,1</b>	<b>6.846,4</b>	<b>7.458,9</b>	<b>9.182,4</b>	<b>9.364,5</b>	<b>11.634,3</b>	<b>6.946,6</b>	<b>8.744,3</b>	<b>28.217,4</b>	<b>27.500,2</b>
<b>Semimanufaturados</b>	<b>2.681,6</b>	<b>2.141,3</b>	<b>1.890,1</b>	<b>2.834,2</b>	<b>2.486,2</b>	<b>3.015,5</b>	<b>3.857,5</b>	<b>4.156,9</b>	<b>4.286,1</b>	<b>4.526,0</b>	<b>6.177,6</b>	<b>4.385,6</b>	<b>5.933,7</b>	<b>13.505,6</b>	<b>12.930,0</b>
Agrícolas / Mão-de-obra intensivos	1.364,9	1.008,6	1.010,0	1.381,6	1.152,0	1.471,5	1.876,2	1.736,8	1.571,1	2.282,4	2.452,2	1.236,4	1.586,8	2.594,1	2.902,2
Agrícolas / Capital intensivos	752,4	721,7	377,4	1.049,6	894,7	991,6	1.268,5	1.408,4	1.555,1	1.095,3	1.408,5	2.113,4	3.154,4	7.453,8	6.169,7
Minerais	540,7	404,6	493,2	395,2	429,5	540,5	696,4	992,7	1.140,4	1.121,2	2.172,3	1.022,5	1.165,0	3.413,3	3.801,9
Energéticos	23,6	6,4	9,6	7,8	10,0	11,8	16,4	19,0	19,6	27,0	144,6	13,3	27,5	44,4	56,2
<b>Manufaturados</b>	<b>1.990,7</b>	<b>2.122,3</b>	<b>2.209,3</b>	<b>2.963,9</b>	<b>1.910,1</b>	<b>2.512,7</b>	<b>2.976,5</b>	<b>3.287,5</b>	<b>4.875,0</b>	<b>4.808,8</b>	<b>5.369,8</b>	<b>2.484,5</b>	<b>2.776,9</b>	<b>14.621,4</b>	<b>14.411,9</b>
Indústrias intensivas em trabalho	642,4	624,0	710,6	745,9	665,0	741,1	882,8	868,2	966,9	1.064,2	988,3	671,8	698,1	1.143,4	1.105,0
Indústrias intensivas em economias de escala	732,6	891,8	848,3	1.600,0	705,8	1.203,0	1.239,9	1.253,5	1.201,4	1.490,1	2.232,4	935,8	1.053,8	8.159,6	7.873,5
Fornecedores especializados	378,0	392,7	385,0	347,6	333,7	368,1	613,2	657,0	1.380,7	1.861,5	1.762,2	540,0	665,0	4.515,5	4.596,3
Indústrias intensivas em P & D	237,7	213,8	265,3	270,5	205,7	200,5	240,7	508,9	1.326,1	393,0	386,9	336,9	360,0	802,9	837,1
<b>Operações especiais</b>	<b>6,4</b>	<b>7,4</b>	<b>7,0</b>	<b>7,5</b>	<b>11,8</b>	<b>9,9</b>	<b>12,4</b>	<b>14,6</b>	<b>21,2</b>	<b>29,7</b>	<b>86,9</b>	<b>76,5</b>	<b>33,6</b>	<b>90,4</b>	<b>158,3</b>

TABELA 14

## VALOR EXPORTADO POR EMPRESAS CLASSIFICADAS SEGUNDO TAMANHO E GRUPOS DE PRODUTOS EXPORTADOS: 1998-2012

Tamanho da firma e grupos de produtos	Valor (US\$ Milhões)														
	1998	1999	2000	2001	2002	2003	2004	2005	2006	2007	2008	2009	2010	2011	2012
<b>Média</b>	<b>8.940,2</b>	<b>8.292,0</b>	<b>9.646,7</b>	<b>8.686,3</b>	<b>8.979,3</b>	<b>10.385,4</b>	<b>13.997,4</b>	<b>15.177,5</b>	<b>18.553,6</b>	<b>19.373,7</b>	<b>23.191,3</b>	<b>17.962,6</b>	<b>18.815,9</b>	<b>42.555,1</b>	<b>43.047,6</b>
<b>Produtos Primários</b>	<b>1.790,1</b>	<b>1.470,6</b>	<b>1.849,4</b>	<b>1.879,2</b>	<b>1.452,1</b>	<b>1.868,7</b>	<b>2.228,6</b>	<b>2.272,5</b>	<b>2.547,4</b>	<b>2.889,0</b>	<b>4.223,1</b>	<b>4.665,6</b>	<b>4.520,6</b>	<b>14.549,1</b>	<b>15.611,8</b>
Agrícolas	1.473,3	1.102,9	1.434,8	1.456,1	1.112,7	1.460,8	1.780,7	1.719,4	1.972,1	2.149,8	2.985,9	3.227,4	3.659,1	5.538,4	6.754,5
Minerais	316,8	367,5	414,4	423,1	339,3	407,7	447,7	552,4	574,5	738,4	1.236,1	1.437,8	861,4	8.105,3	6.578,8
Energéticos	0,0	0,1	0,2	0,1	0,1	0,1	0,2	0,7	0,8	0,8	1,1	0,3	0,1	905,4	2.278,4
<b>Produtos Industriais</b>	<b>7.150,1</b>	<b>6.821,4</b>	<b>7.797,3</b>	<b>6.807,1</b>	<b>7.527,3</b>	<b>8.516,7</b>	<b>11.768,8</b>	<b>12.905,0</b>	<b>16.006,2</b>	<b>16.484,7</b>	<b>18.968,2</b>	<b>13.297,0</b>	<b>14.295,3</b>	<b>28.005,9</b>	<b>27.435,8</b>
<b>Semimanufaturados</b>	<b>2.824,3</b>	<b>2.761,2</b>	<b>3.150,3</b>	<b>2.392,1</b>	<b>2.733,6</b>	<b>3.135,9</b>	<b>3.748,8</b>	<b>4.628,6</b>	<b>6.176,9</b>	<b>6.391,3</b>	<b>5.823,4</b>	<b>4.865,2</b>	<b>5.180,7</b>	<b>8.607,8</b>	<b>7.935,2</b>
Agrícolas / Mão-de-obra intensivos	1.441,6	1.326,4	1.772,4	1.341,4	1.499,2	1.839,0	2.295,5	2.238,3	2.502,3	3.154,9	3.264,7	1.955,1	2.113,0	3.158,4	3.489,1
Agrícolas / Capital intensivos	593,6	731,4	554,5	421,4	351,9	441,5	490,8	1.327,7	1.896,1	1.595,9	863,2	1.501,6	1.377,6	3.364,6	2.557,5
Minerais	783,6	701,6	816,8	621,0	877,4	847,5	945,2	1.044,5	1.753,9	1.613,5	1.619,2	1.325,3	1.593,6	1.905,4	1.726,7
Energéticos	5,5	1,7	6,6	8,3	5,1	7,9	17,2	18,2	24,5	27,1	76,2	83,2	96,6	179,5	161,8
<b>Manufaturados</b>	<b>4.301,4</b>	<b>4.045,0</b>	<b>4.637,2</b>	<b>4.404,5</b>	<b>4.781,2</b>	<b>5.366,2</b>	<b>8.008,4</b>	<b>8.264,3</b>	<b>9.815,4</b>	<b>10.074,1</b>	<b>13.101,0</b>	<b>7.314,8</b>	<b>8.741,5</b>	<b>18.833,6</b>	<b>19.157,3</b>
Indústrias intensivas em trabalho	1.248,8	1.158,6	1.311,1	1.269,5	1.372,8	1.555,1	1.845,4	2.056,3	2.245,2	2.297,4	2.044,6	1.524,6	1.842,3	2.416,3	2.403,2
Indústrias intensivas em economias de escala	1.746,5	1.583,0	1.912,3	1.662,0	1.838,2	1.959,1	2.746,4	3.648,7	4.161,6	4.216,2	6.570,5	2.999,5	3.384,7	6.741,5	6.675,6
Fornecedores especializados	793,2	676,1	637,5	830,3	1.001,1	1.204,9	2.627,3	1.674,9	2.293,8	2.146,8	2.981,2	1.602,8	1.982,7	3.422,9	3.501,4
Indústrias intensivas em P & D	512,9	627,3	776,3	642,7	569,0	647,2	789,3	884,5	1.114,8	1.413,7	1.504,7	1.187,9	1.531,7	6.252,8	6.577,1
<b>Operações especiais</b>	<b>24,3</b>	<b>15,3</b>	<b>9,7</b>	<b>10,5</b>	<b>12,4</b>	<b>14,6</b>	<b>11,6</b>	<b>12,1</b>	<b>13,9</b>	<b>19,3</b>	<b>43,9</b>	<b>1.117,0</b>	<b>373,1</b>	<b>564,5</b>	<b>343,4</b>
<b>Grande</b>	<b>34.242,5</b>	<b>32.652,9</b>	<b>38.450,9</b>	<b>40.647,2</b>	<b>44.095,5</b>	<b>53.636,2</b>	<b>71.399,1</b>	<b>90.947,1</b>	<b>104.734,8</b>	<b>125.202,5</b>	<b>156.336,4</b>	<b>122.668,8</b>	<b>167.444,9</b>	<b>174.677,5</b>	<b>162.030,0</b>
<b>Produtos Primários</b>	<b>6.205,0</b>	<b>5.791,6</b>	<b>5.981,8</b>	<b>7.100,0</b>	<b>8.991,5</b>	<b>11.153,2</b>	<b>15.044,8</b>	<b>19.949,2</b>	<b>25.687,2</b>	<b>32.940,9</b>	<b>49.270,4</b>	<b>40.672,4</b>	<b>65.912,1</b>	<b>82.496,6</b>	<b>71.970,3</b>
Agrícolas	2.938,7	3.074,7	2.880,1	3.634,8	4.266,7	5.601,4	7.332,0	7.972,6	8.888,6	12.566,0	16.833,4	16.906,6	18.771,7	26.061,3	27.257,1
Minerais	3.256,3	2.714,4	2.940,9	2.743,6	3.013,7	3.403,3	5.169,2	7.756,7	9.889,5	11.471,9	18.909,8	14.801,7	32.293,9	38.261,6	28.542,8
Energéticos	10,0	2,4	160,7	721,5	1.711,1	2.148,4	2.543,6	4.219,9	6.909,0	8.903,0	13.527,1	8.964,0	14.846,5	18.173,8	16.170,5
<b>Produtos Industriais</b>	<b>28.037,5</b>	<b>26.861,2</b>	<b>32.469,1</b>	<b>33.547,2</b>	<b>35.104,1</b>	<b>42.482,9</b>	<b>56.354,3</b>	<b>70.997,9</b>	<b>79.047,7</b>	<b>92.261,6</b>	<b>107.066,0</b>	<b>81.996,4</b>	<b>101.532,7</b>	<b>92.180,9</b>	<b>90.059,6</b>
<b>Semimanufaturados</b>	<b>9.856,6</b>	<b>10.422,5</b>	<b>10.724,6</b>	<b>12.517,1</b>	<b>13.584,4</b>	<b>17.003,6</b>	<b>21.889,1</b>	<b>26.220,8</b>	<b>31.597,4</b>	<b>37.927,5</b>	<b>45.815,6</b>	<b>39.300,2</b>	<b>47.743,8</b>	<b>47.904,8</b>	<b>48.189,6</b>
Agrícolas / Mão-de-obra intensivos	4.538,9	5.217,2	4.688,2	6.071,6	7.035,0	8.937,1	12.147,5	13.925,3	14.465,2	18.261,4	23.588,7	19.872,2	22.102,2	24.798,2	24.990,1
Agrícolas / Capital intensivos	3.137,9	2.602,5	2.712,8	2.904,8	2.870,8	3.502,0	3.753,9	4.602,6	6.673,1	7.103,2	9.008,7	9.704,6	14.895,1	11.183,2	10.660,1
Minerais	1.853,7	2.211,6	2.594,4	2.188,3	2.456,3	2.939,3	4.144,3	4.848,2	6.821,4	8.248,8	8.481,1	6.613,3	7.664,8	7.576,9	7.161,9
Energéticos	326,1	391,2	729,1	1.352,4	1.222,2	1.625,1	1.843,5	2.844,8	3.637,8	4.314,1	4.737,0	3.110,1	3.081,6	4.346,4	5.377,5
<b>Manufaturados</b>	<b>17.603,7</b>	<b>15.658,1</b>	<b>20.704,6</b>	<b>19.880,3</b>	<b>20.518,2</b>	<b>24.296,2</b>	<b>33.044,7</b>	<b>42.655,2</b>	<b>44.897,0</b>	<b>51.417,0</b>	<b>56.546,0</b>	<b>40.012,8</b>	<b>50.100,4</b>	<b>39.310,3</b>	<b>36.757,6</b>
Indústrias intensivas em trabalho	2.321,3	2.239,9	2.783,0	2.936,2	2.937,1	3.462,7	4.230,1	4.498,1	4.891,1	5.453,0	5.549,2	4.151,3	5.067,6	4.365,5	3.973,4
Indústrias intensivas em economias de escala	8.409,8	6.391,1	7.913,4	6.718,8	8.240,9	10.867,8	15.298,9	20.583,3	22.423,0	24.861,6	26.783,7	18.558,7	24.331,5	20.431,9	18.214,2
Fornecedores especializados	4.016,4	3.381,9	3.900,2	3.912,4	3.893,6	5.270,3	7.447,8	9.896,1	10.070,4	11.870,4	13.695,3	9.256,2	12.450,3	11.122,1	11.105,3
Indústrias intensivas em P & D	2.856,3	3.645,2	6.108,0	6.312,9	5.446,6	4.695,4	6.067,8	7.677,6	7.512,5	9.231,9	10.517,7	8.046,5	8.251,0	3.390,7	3.464,7
<b>Operações especiais</b>	<b>577,2</b>	<b>780,6</b>	<b>1.039,9</b>	<b>1.149,7</b>	<b>1.001,5</b>	<b>1.183,2</b>	<b>1.420,5</b>	<b>2.121,9</b>	<b>2.553,2</b>	<b>2.917,1</b>	<b>4.704,5</b>	<b>2.683,4</b>	<b>3.688,6</b>	<b>4.965,9</b>	<b>5.112,5</b>
<b>Não classificada</b>	<b>13,9</b>	<b>29,4</b>	<b>33,44</b>	<b>11,38</b>	<b>27,14</b>	<b>2,15</b>	<b>1,32</b>	<b>0,83</b>	<b>0,92</b>	<b>60,1</b>	<b>7,4</b>	<b>1,8</b>	<b>242,8</b>	<b>15,6</b>	<b>160,9</b>

TABELA 14

## VALOR EXPORTADO POR EMPRESAS CLASSIFICADAS SEGUNDO TAMANHO E GRUPOS DE PRODUTOS EXPORTADOS: 1998-2012

Tamanho da firma e grupos de produtos	Valor (US\$ Milhões)														
	1998	1999	2000	2001	2002	2003	2004	2005	2006	2007	2008	2009	2010	2011	2012
<b>Total empresas exportadoras <sup>(1)</sup></b>	<b>51.099,7</b>	<b>47.996,58</b>	<b>55.090,30</b>	<b>58.194,79</b>	<b>60.366,27</b>	<b>73.098,65</b>	<b>96.445,71</b>	<b>118.311,17</b>	<b>137.604,9</b>	<b>160.340,7</b>	<b>197.597,8</b>	<b>152.708,0</b>	<b>201.915,3</b>	<b>255.633,7</b>	<b>242.078,1</b>
<b>Produtos Primários</b>	<b>10.293,6</b>	<b>9.079,4</b>	<b>9.649,4</b>	<b>10.937,2</b>	<b>12.250,7</b>	<b>15.362,4</b>	<b>20.091,4</b>	<b>25.374,7</b>	<b>31.718,8</b>	<b>40.381,2</b>	<b>57.961,8</b>	<b>48.834,4</b>	<b>75.621,9</b>	<b>105.324,6</b>	<b>95.173,0</b>
Agrícolas	6.406,0	5.656,4	5.630,4	6.524,7	6.765,0	8.720,4	11.276,6	11.884,3	13.053,2	17.098,5	22.982,9	22.929,1	25.554,5	35.752,8	37.961,9
Minerais	3.877,4	3.420,4	3.858,0	3.690,8	3.774,3	4.493,3	6.270,9	9.269,4	11.755,6	14.352,0	21.289,9	16.545,0	33.770,7	47.902,0	36.749,7
Energéticos	10,1	2,6	160,9	721,7	1.711,4	2.148,7	2.543,9	4.220,9	6.910,0	8.930,7	13.689,0	9.360,2	16.296,7	21.669,8	20.461,4
<b>Produtos Industriais</b>	<b>40.806,2</b>	<b>38.917,3</b>	<b>45.440,9</b>	<b>47.257,7</b>	<b>48.115,7</b>	<b>57.736,1</b>	<b>76.354,1</b>	<b>92.936,5</b>	<b>105.886,0</b>	<b>119.959,4</b>	<b>139.635,9</b>	<b>103.873,6</b>	<b>126.293,3</b>	<b>150.309,1</b>	<b>146.905,0</b>
<b>Semimanufaturados</b>	<b>15.606,3</b>	<b>15.610,1</b>	<b>16.060,0</b>	<b>18.044,9</b>	<b>19.127,0</b>	<b>23.468,8</b>	<b>29.841,9</b>	<b>35.424,8</b>	<b>42.482,3</b>	<b>49.315,2</b>	<b>58.315,4</b>	<b>48.943,5</b>	<b>59.274,8</b>	<b>70.454,4</b>	<b>69.575,2</b>
Agrícolas / Mão-de-obra intensivos	7.544,1	7.777,9	7.717,0	9.044,6	9.957,7	12.508,1	16.605,3	18.245,8	18.888,0	24.073,3	29.705,8	23.369,2	26.123,3	30.865,6	31.683,9
Agrícolas / Capital intensivos	4.491,3	4.064,7	3.655,3	4.385,2	4.129,2	4.943,2	5.524,0	7.351,0	10.137,5	9.818,4	11.298,7	13.331,6	19.441,8	22.023,0	19.471,1
Minerais	3.211,5	3.363,7	3.938,3	3.242,4	3.798,8	4.368,1	5.832,2	6.941,8	9.771,5	11.051,1	12.347,8	9.029,8	10.497,9	12.986,9	12.813,8
	359,4	403,8	749,3	1.372,7	1.241,3	1.649,4	1.880,3	2.886,2	3.685,3	4.372,5	4.963,2	3.212,8	3.211,8	4.578,9	5.606,5
<b>Manufaturados</b>	<b>24.571,1</b>	<b>22.483,0</b>	<b>28.302,7</b>	<b>28.022,5</b>	<b>27.941,2</b>	<b>33.034,8</b>	<b>45.033,7</b>	<b>55.326,8</b>	<b>60.784,3</b>	<b>67.640,0</b>	<b>76.435,4</b>	<b>51.007,7</b>	<b>62.876,7</b>	<b>74.190,1</b>	<b>71.677,5</b>
Indústrias intensivas em trabalho	4.461,4	4.276,8	5.098,6	5.258,4	5.243,0	6.096,2	7.366,1	7.871,1	8.557,5	9.292,5	9.044,9	6.718,6	8.002,6	8.356,2	7.864,6
Indústrias intensivas em economias de escala	11.068,2	9.021,5	10.845,2	10.164,5	10.961,2	14.218,5	19.510,9	25.731,3	28.073,7	30.887,8	35.931,0	22.791,7	29.077,0	35.671,2	33.081,7
Fornecedores especializados	5.364,8	4.622,5	5.107,6	5.280,8	5.422,2	7.072,3	10.947,3	12.527,6	14.063,7	16.257,6	18.873,1	11.760,2	15.477,5	19.499,6	19.643,7
Indústrias intensivas em P & D	3.676,8	4.562,1	7.251,3	7.318,8	6.314,8	5.647,7	7.209,4	9.196,8	10.089,4	11.202,1	12.586,4	9.737,1	10.319,6	10.663,1	11.087,4
<b>Operações especiais</b>	<b>628,8</b>	<b>824,2</b>	<b>1.078,2</b>	<b>1.190,4</b>	<b>1.047,5</b>	<b>1.232,6</b>	<b>1.478,5</b>	<b>2.184,9</b>	<b>2.619,5</b>	<b>3.004,2</b>	<b>4.885,1</b>	<b>3.922,5</b>	<b>4.141,9</b>	<b>5.664,6</b>	<b>5.652,3</b>

Fonte: SECEX/MDIC, RAIS/MTE e IBGE (PIA e Cadastro Central de Empresas).

Nota: (1) Exclui exportações realizadas por pessoas físicas (identificadas por seus CPF's).

TABELA 15

## VALOR EXPORTADO POR EMPRESAS CLASSIFICADAS SEGUNDO TAMANHO E DINAMISMO DO MERCADO INTERNACIONAL DOS PRODUTOS EXPORTADOS: 1998-2012

Tamanho da firma e grau de dinamismo	Valor (US\$ Milhões)														
	1998	1999	2000	2001	2002	2003	2004	2005	2006	2007	2008	2009	2010	2011	2012
<b>Micro</b>	<b>96,8</b>	<b>98,1</b>	<b>107,5</b>	<b>111,8</b>	<b>111,6</b>	<b>125,4</b>	<b>134,0</b>	<b>145,2</b>	<b>150,8</b>	<b>169,6</b>	<b>184,6</b>	<b>162,6</b>	<b>167,7</b>	<b>185,3</b>	<b>167,6</b>
Muito dinâmicos	2,6	2,9	2,9	2,8	3,8	4,1	4,1	4,4	4,9	6,1	7,3	7,0	6,7	6,3	6,4
Dinâmicos	10,9	10,7	10,6	11,6	10,8	12,5	13,9	15,0	17,0	18,2	22,5	20,3	24,0	26,3	23,5
Intermediários	41,4	43,1	46,8	49,4	48,9	56,3	58,4	63,7	65,9	75,8	82,3	73,6	75,5	87,9	78,5
Pouco Dinâmicos	28,3	29,2	33,0	34,7	35,6	39,1	44,4	48,3	48,2	53,6	56,2	47,0	47,8	49,8	46,3
Em decadência	10,4	9,4	10,4	9,7	9,5	10,8	10,5	10,9	11,0	12,4	12,5	10,2	10,2	11,2	10,2
Operações Especiais	3,2	2,8	3,6	3,7	2,9	2,6	2,8	3,0	3,6	3,5	3,8	4,4	3,5	3,7	2,7
<b>Pequena</b>	<b>993,6</b>	<b>999,3</b>	<b>1.082,6</b>	<b>1.155,6</b>	<b>1.119,6</b>	<b>1.263,1</b>	<b>1.454,1</b>	<b>1.661,9</b>	<b>1.762,4</b>	<b>1.921,8</b>	<b>2.078,0</b>	<b>1.754,3</b>	<b>1.830,3</b>	<b>2.046,0</b>	<b>1.933,4</b>
Muito dinâmicos	29,9	27,6	30,0	32,9	39,3	37,5	47,5	59,2	60,3	82,9	95,0	73,8	74,9	103,7	111,7
Dinâmicos	144,7	119,6	111,5	130,9	128,6	138,7	156,5	172,3	207,7	262,1	286,3	236,3	276,0	315,0	307,0
Intermediários	394,1	399,5	434,6	479,0	461,6	514,0	601,5	644,5	698,4	774,6	867,2	752,2	786,2	869,0	838,3
Pouco Dinâmicos	296,7	301,2	358,3	364,4	348,3	412,3	483,5	597,1	616,3	618,8	636,6	532,0	540,5	586,1	516,5
Em decadência	110,9	133,5	131,0	130,8	124,1	140,2	138,0	158,5	155,1	153,6	153,8	127,0	119,5	142,0	130,9
Operações Especiais	17,4	17,9	17,2	17,6	17,7	20,2	27,0	30,2	24,6	29,7	39,1	33,1	33,2	30,1	29,1
<b>Micro &amp; Pequena</b>	<b>1.090,4</b>	<b>1.097,5</b>	<b>1.190,1</b>	<b>1.267,3</b>	<b>1.231,2</b>	<b>1.388,4</b>	<b>1.588,1</b>	<b>1.807,1</b>	<b>1.913,2</b>	<b>2.091,4</b>	<b>2.262,6</b>	<b>1.916,9</b>	<b>1.998,0</b>	<b>2.231,3</b>	<b>2.101,0</b>
Muito dinâmicos	32,5	30,4	32,9	35,6	43,1	41,5	51,6	63,6	65,2	89,0	102,2	80,8	81,7	110,0	118,0
Dinâmicos	155,5	130,3	122,1	142,4	139,4	151,2	170,4	187,3	224,7	280,4	308,8	256,5	300,0	341,3	330,4
Intermediários	435,5	442,7	481,4	528,3	510,4	570,3	659,9	708,2	764,3	850,4	949,5	825,8	861,7	956,9	916,8
Pouco Dinâmicos	324,9	330,5	391,4	399,1	384,0	451,5	527,9	645,4	664,5	672,4	692,8	579,0	588,3	636,0	562,8
Em decadência	121,3	142,9	141,4	140,5	133,7	151,0	148,4	169,4	166,1	166,0	166,3	137,2	129,6	153,2	141,1
Operações Especiais	20,6	20,7	20,8	21,3	20,6	22,8	29,8	33,2	28,2	33,1	42,9	37,5	36,7	33,8	31,8
<b>MP especial</b>	<b>6.812,6</b>	<b>5.924,9</b>	<b>5.769,3</b>	<b>7.582,6</b>	<b>6.033,1</b>	<b>7.686,5</b>	<b>9.459,7</b>	<b>10.378,6</b>	<b>12.402,4</b>	<b>13.613,0</b>	<b>15.800,0</b>	<b>10.158,1</b>	<b>13.413,8</b>	<b>36.154,3</b>	<b>34.738,5</b>
Muito dinâmicos	146,3	168,3	178,5	298,4	157,1	334,2	305,5	375,4	702,2	1.927,1	1.955,1	879,9	968,7	4.105,4	4.673,7
Dinâmicos	2.694,9	2.144,7	1.897,4	2.397,5	2.208,6	2.817,4	3.474,9	3.532,7	4.289,1	4.282,4	5.415,2	4.032,3	5.957,1	14.643,0	12.696,1
Intermediários	1.913,2	1.624,6	1.811,4	2.896,0	1.786,6	2.406,8	2.886,9	3.212,9	3.641,5	3.607,4	5.167,4	3.313,0	4.177,7	10.775,0	10.876,7
Pouco Dinâmicos	1.677,1	1.551,1	1.448,0	1.450,4	1.407,5	1.619,2	2.152,2	2.576,1	3.152,8	3.090,1	2.617,2	1.570,9	1.977,0	5.926,6	5.873,8
Em decadência	373,9	428,3	426,6	532,0	461,7	500,2	630,7	668,9	597,0	679,4	613,9	338,4	313,3	675,9	592,7
Operações Especiais	7,1	7,9	7,3	8,3	11,8	8,7	9,5	12,6	19,8	26,7	31,2	23,7	20,0	28,3	25,5
<b>Média</b>	<b>8.940,2</b>	<b>8.292,0</b>	<b>9.646,7</b>	<b>8.686,3</b>	<b>8.979,3</b>	<b>10.385,4</b>	<b>13.997,4</b>	<b>15.177,5</b>	<b>18.553,6</b>	<b>19.373,7</b>	<b>23.191,3</b>	<b>17.962,6</b>	<b>18.815,9</b>	<b>42.555,1</b>	<b>43.047,6</b>
Muito dinâmicos	573,2	559,3	636,6	557,0	678,0	466,7	564,9	754,7	1.196,0	1.178,1	1.573,4	1.712,9	1.073,6	3.462,3	3.213,7
Dinâmicos	2.589,4	1.970,1	2.390,7	2.061,7	1.837,3	2.416,9	2.832,3	3.426,1	4.268,9	4.422,8	6.236,1	5.333,3	6.050,5	15.392,2	16.583,5
Intermediários	3.443,2	3.196,5	3.923,2	3.373,9	3.444,1	4.057,3	6.494,8	6.657,0	8.028,4	8.555,2	10.797,7	7.596,7	7.745,7	17.594,4	17.602,7
Pouco Dinâmicos	1.880,1	2.035,0	2.074,3	2.126,6	2.570,8	2.903,4	3.386,8	3.501,4	4.135,6	4.326,6	3.826,5	2.738,4	3.232,8	5.066,7	4.695,6
Em decadência	430,0	515,2	612,1	556,7	436,4	526,5	704,2	825,0	910,4	871,1	713,7	529,9	682,3	1.003,5	916,9
Operações Especiais	24,3	15,9	9,7	10,5	12,7	14,7	14,6	13,3	14,2	20,0	43,9	51,2	31,0	35,9	35,2

TABELA 15

## VALOR EXPORTADO POR EMPRESAS CLASSIFICADAS SEGUNDO TAMANHO E DINAMISMO DO MERCADO INTERNACIONAL DOS PRODUTOS EXPORTADOS: 1998-2012

Tamanho da firma e grau de dinamismo	Valor (US\$ Milhões)														
	1998	1999	2000	2001	2002	2003	2004	2005	2006	2007	2008	2009	2010	2011	2012
<b>Grande</b>	<b>34.242,5</b>	<b>32.652,9</b>	<b>38.450,9</b>	<b>40.647,2</b>	<b>44.095,5</b>	<b>53.636,2</b>	<b>71.399,1</b>	<b>90.947,1</b>	<b>104.734,8</b>	<b>125.202,5</b>	<b>156.336,4</b>	<b>122.668,8</b>	<b>167.444,9</b>	<b>174.677,5</b>	<b>162.030,0</b>
Muito dinâmicos	3.183,1	2.692,9	3.218,1	4.051,0	4.202,5	4.875,6	6.973,5	10.150,8	13.582,9	16.364,8	24.242,1	19.327,5	31.775,7	40.562,3	33.299,4
Dinâmicos	7.820,2	7.568,3	7.301,0	9.510,7	11.192,1	14.281,2	19.245,8	23.751,8	28.847,3	36.897,6	51.476,2	43.732,6	62.342,7	69.601,6	66.565,0
Intermediários	12.439,8	12.854,1	15.695,9	14.902,0	16.269,6	19.640,3	27.991,9	34.729,8	38.064,9	46.696,9	52.408,0	41.392,0	50.061,4	43.997,5	42.726,0
Pouco Dinâmicos	8.123,7	6.934,7	8.993,8	8.875,1	9.549,0	11.491,6	13.269,2	17.346,8	18.597,9	19.421,5	20.617,8	13.557,2	17.096,2	13.433,2	12.187,6
Em decadência	2.098,5	1.822,3	2.202,2	2.158,6	1.881,5	2.164,2	2.498,5	2.846,1	3.088,7	2.905,1	2.888,4	1.976,3	2.480,2	2.118,6	2.010,1
Operações Especiais	577,2	780,5	1.039,9	1.149,7	1.000,9	1.183,4	1.420,3	2.121,8	2.553,2	2.916,6	4.704,0	2.683,2	3.688,5	4.964,3	5.242,0
<b>Não classificada</b>	<b>13,9</b>	<b>29,4</b>	<b>33,4</b>	<b>11,4</b>	<b>27,1</b>	<b>2,2</b>	<b>1,3</b>	<b>0,8</b>	<b>0,9</b>	<b>60,1</b>	<b>7,4</b>	<b>1,8</b>	<b>242,8</b>	<b>15,6</b>	<b>160,9</b>
<b>Total empresas exportadoras <sup>(1)</sup></b>	<b>51.099,7</b>	<b>47.996,6</b>	<b>55.090,3</b>	<b>58.194,8</b>	<b>60.366,3</b>	<b>73.098,7</b>	<b>96.445,7</b>	<b>118.311,2</b>	<b>137.604,9</b>	<b>160.340,7</b>	<b>197.597,8</b>	<b>152.708,0</b>	<b>201.915,3</b>	<b>255.633,7</b>	<b>242.078,1</b>
Muito dinâmicos	3.936,3	3.451,2	4.066,3	4.942,3	5.080,7	5.718,0	7.895,5	11.344,6	15.546,4	19.559,9	27.873,7	22.001,1	33.900,0	48.245,7	41.306,9
Dinâmicos	13.262,3	11.829,0	11.712,2	14.112,8	15.381,8	19.666,6	25.723,6	30.898,0	37.630,1	45.893,2	63.437,4	53.355,1	74.696,0	99.982,0	96.277,9
Intermediários	18.235,9	18.124,4	21.937,8	21.704,4	22.012,2	26.675,5	38.034,0	45.308,1	50.499,3	59.742,9	69.325,4	53.128,4	62.856,0	73.326,7	72.157,0
Pouco Dinâmicos	12.011,2	10.856,0	12.912,6	12.856,2	13.932,0	16.466,9	19.336,3	24.070,0	26.551,2	27.525,5	27.756,1	18.445,7	23.081,4	25.064,9	23.336,0
Em decadência	3.024,8	2.911,0	3.383,6	3.389,4	2.913,6	3.342,0	3.981,9	4.509,6	4.762,3	4.622,4	4.383,0	2.981,9	3.605,8	3.952,1	3.665,3
Operações Especiais	629,2	825,1	1.077,8	1.189,8	1.046,0	1.229,4	1.474,2	2.180,9	2.615,5	2.996,8	4.822,0	2.795,9	3.776,2	5.062,4	5.335,0

Fonte: SECEX/MDIC, RAIS/MTE e IBGE (PIA e Cadastro Central de Empresas).

Nota: (1) Exclui exportações realizadas por pessoas físicas (identificadas por seus CPF's).



SERVIÇO BRASILEIRO DE APOIO ÀS MICRO E PEQUENAS EMPRESAS – SEBRAE  
SGAS 604/605, MÓDULOS 30/31, ASA SUL, 2º ANDAR  
70200-645 – BRASÍLIA – DF  
[WWW.SEBRAE.COM.BR](http://WWW.SEBRAE.COM.BR)

[www.sebrae.com.br](http://www.sebrae.com.br)

